盛京時報

陰曆乙亥四月八日
昭和十年五月十日
西曆一千九百三十五年

本報價目 [illegible] 外埠郵費 [illegible] 廣告刊費 [illegible]
發行人 染谷保藏 編輯人 [illegible] 印刷人 [illegible]
發行所 奉天 [illegible] 盛京時報社 電話 [illegible]

短評 (傲霜庵)

這不是觀櫻會

今年旅順安東之櫻花。亦入所謂『日滿統制』之列。共一年一度之義務。早已與東隣櫻花同時結算。換言之。所有滿洲的櫻花。在滿洲國皇帝訪日期間內開了。又謝了。

月之五日。南全權謹按吉例。邀請滿日文武大官數百人。在旅順舊關東長官官邸。特開觀櫻會。是日達官鉅紳。接踵雲集。無奈時期已晚。無花可觀。南全權乃擧觴相屬曰。今年我雖不辜負花。然花辜負我而去！對於諸君。眞是對不起。惟櫻樹萬株之中。或尚有若花之樹。亦未可知。切望勉强探索。移尊花下乃可。

騎驢探梅之事。盡人知之。若夫騎驢探櫻之擧。則誠屬創聞。吾試瞑目一番想像。胜胖子的將軍與長身瘦軀的老宰相。騎驢徘徊樹間之一幅畫圖。不禁爲之噴飯。然而今乃併旅順山莊之殘花而不可得！春徂夏來。春光今亦已矣。

魔術家希特勒

圖窮匕首見云者。固一匕首耳。孰意德國卍字黨魁希特勒破棄凡爾賽條約之後。大陸軍見！大艦隊見！大空軍見！大潜航艇見！陸續發現。愈出愈奇。豈僅爲匕首炸彈而已哉。

法蘭西爲之目瞠色變。英吉利則驚魂蕩魄。影響所及。震撼世界矣。宜乎歐洲目爲平和之攪亂者也。

德意志得罪歐洲一層。姑置不論。惟由我們極東觀之。希特勒是一個魔術家。其所爲光怪陸離。尤出人意表。興味殊深。宜冷靜旁觀。時時不妨鼓掌喝采！

强權乎外交乎

語云。百鍊鋼。繞柔指。德國之蓬勃復興。重整軍備。可謂其民族性鏗然有聲。固爲鐵中之錚錚者也。至法國則由表面上觀之。似乎懦弱無爲。其實未必爲然。運用多邊外交。拉攏列强。對於德國。節節進逼。使其不得逞。法德兩國間之此種糾葛消長。眞是歐洲外交史上之偉觀耳。

德國之復興崛起。人多驚嘆。然法之柔軟保國。尤不易及。諺言「弱國無外交」？自然而然弱國不可無外交。弱國外交。倘能得如法國。則弱國亦究非弱國。所以吾佩服法外相拉巴爾決不在希特勒以下。若夫有恃無恐。恐之最後軍備。乃是另一問題而已。

匪賊蠢動時期

冬期蟄伏之匪賊、春來狡焉思逞。是當然之事耳。數日前京圖線之共匪刧車案。係近來較大之慘劇。對於遇難死傷者。洵不勝同情之至。但自今以後。以爲後車鑒。嚴重警戒。預備青紗障起之最惡時期。則未始轉禍爲福也。

年來京圖線頗稱安謐。是以不無警備疎虞之嫌。例如僅有前驅車。姑廢後衛車。爲其一因。聞自此次肇禍以後。大有所鑒。在京圖線中危險路段之蛟河朝陽間。又添駛後衛車。即火車不幸脫軌之後。未十分鐘。後衛之兵車。接踵而至。俾匪不遑刼掠。是在匪害最惡時代。已經實行。成績卓著。而今日所暫廢者。固不妨復活。以上係當面治標之計。至治本計劃。則不可忘防匪以外之防匪。與剿匪以外之剿匪。乃極困難的一『撫』字耳。

英王御極紀念 倫敦慶祝盛誌

倫敦訊云、英王偕后六日晨、乘車赴聖保羅教堂、行御極二十五年之感謝禮時、沿途觀者至少將有一百萬人、全世界似皆附和英帝國祝頌英王、外國之著名星期刊、幾全載有英王御極紀念之論文、美報數十家連篇累牘、讚頌英王、且有數家出紀念專刊、英王今日所將經過之一路、滿架燈綵、至爲華美、自黎明起、即有遊人簇集其熱鬧處、汽車蜿蜒、僅能於人羣中、作蝸步、白金漢宮外、昨晨集有數千人、冀一見王與后之丰采、時王適偕后就早餐、聞宮外歡呼聲雷動、即在窗前停留片刻、夜間猶有民衆在宮外歡呼、英王輒出現廊前、以接受彼等之忠誠表示、宮中日來至爲忙碌、大禮官等曾擧行今日慶祝禮節最後一次會議、同時內廷大員及秘書等、分頭抄錄其世界各處發來之祝電數百通、內有希忒拉之一電、於祝頌後、且對英王與政府奠定歐洲和平之努力、表示感謝、慶祝紀念章將、於本月內發給、從英王之意、凡看護及他與慶祝有關之專業、亦將投以紀念章此章得與其他奬章同佩左胸、今晨英王等赴聖保羅大教堂行禮時、共有七批隊伍、英王之一批、共有馬車七輛、第二批爲王叔康諾特公爵、與阿士隆伯爵、自晨間八時起、隊伍所經過之一路、共四周廣區即將斷絕交通、海陸空軍將士一萬四千人、將排列全路、另有警察約一萬二千在倫敦中部服務、倫敦城中儼如一絕大之花園、紅白藍色之花、到處皆是、而旗杆之上、亦飛揚此三色之旗、並有許多處展示英王英后巨大之肖像、四圍綴以三色花朵、全城裝飾絢爛奪目、午夜之前、即有觀者開始沿途佔其地位、以免後至向隅、且有數百千人、臥於海德公園中、英皇特命將該園之門全夜開啓、氣象臺豫料星期抄晴暖之天氣、將接續不變、英王昨日午後遣其官禮至歐戰紀念碑前獻花圈、以追念先烈云、

德國將實行省制 實行時期由希特勒決定 德內長著文論

柏林訊云、內務部長佛立克頃在歐洲雜誌發表論文、謂統一事業祇待行政區域重行分配何時實行、當由元首決定之、此後德國領土當依照政治經濟歷史各因素、區分爲省、每省人口當在三百萬至四百萬之間、各該省區集爲一體、組成德意志統一國家、即第三德國、佛立克又謂一九三三年四月七日所頒佈之法律、業將各地方昔日之邦會議、予以撤廢、各地方主權收歸中央、是即德國事業統一之基礎云、

佛蘭丁靜養

巴黎訊云、總理佛蘭丁昨在途中因乘車互撞、折左臂之骨今日已乘專車回抵巴黎、即入療養院、精神甚佳、因醫士囑其靜養、故僅處理至重要之國務云、

歐洲各列强空軍競爭 法有戰鬪機三千架 一年後各將有萬五千架

巴黎訊云、六日合衆社調査、歐洲各大國軍事工廠競造有史以來最堅固的殺人空軍、極爲可驚、英國急速一倍共第一線之空軍、現有戰鬪機八百五十架、其空軍程序將於一年之內擴充空軍至一千七百架、英國雖希望成立限制空軍之協定、但不因此希望而忘記準備也、法國空軍現有戰鬪機三千架、義俄兩國亦在增加其空軍實力、外交界相信空軍競賽將繼續一年、至有一萬五千架、爲歐洲戰爭準備之時、如果德國拒絕參加普遍天空協助公約、則在本年底後空軍競爭勢必繼續云、

菲島叛黨仍蠢動 各地情勢仍常有危險 議員二人被控煽亂罪

馬尼拉訊云、雖然各方保證沙克達爾黨不再騷擾、七日早此地接拉格納省省長電要求內政部派遣援軍協助警察維持治安、因沙克達爾黨在各地仍蠢蠢思動也、該省長謂情勢非常危險、隨時可發生騷亂也、

又訊、菲島立法院急進派議員二人被控煽亂、五日閉審、在被捕者共二百五十人、當局將控以叛逆之罪、此次亂事、雖爲時甚短、但有數省同時發作、死亡逾五十人、乃菲島近世史中最劇烈之叛變也、

英王大擧封爵 廿五週大事年表

倫敦訊云、英王御極慶典、一切籌備、均已就緒、昨晚試驗用探照燈照耀各大建築、遊人充塞道上、燈綵舖存貨銷售一空、本日英王在白金漢宮開會、批准發行新鑄五先令紀念幣、

又訊、明星報載稱、英皇登極二十五週年紀念、若干人士均將封爵軍縮會議主席韓德森致力軍縮事業、勳勞卓著、即在其列云、

茲將英王在位二十五年中發生之重要蠢動事件列表如下、

（一九一〇年）五月二十日前王愛德華七世擧行殯禮

（一九一一年）六月二十二日英王在西寺行加冕禮、十二月十二日英王在德列行印度皇帝加冕禮、

（一九一三年）三月四日威爾遜當選美總統、三月十八日希臘王被刺、

（一九一四年）六月二十八日奧皇儲非狄南大公在賽維亞遇刺、七月二十八日奧對塞宣戰、八月一日德法動員、德對俄法宣戰、八月三日德國對比利時宣戰、八月四日英對德下最後通牒、德軍侵比、八月八日英軍在法登陸、八月二十三日日本對德宣戰、八月二十七日德人轟炸巴黎、十月二十九日土耳其參戰、十二月八日英國在福克蘭島海戰中勝利、

（一九一五年）二月四日德國宣布封鎖英倫海岸、

（一九一六年）四月二十四日愛爾蘭發生叛亂、

（一九一七年）四月六日美國對德宣戰、九月德空軍數度襲擊倫敦、

（一九一八年）十一月四日奧匈宣布休戰、十一月十一日德國簽字休戰、

（一九一九年）一月十八日巴黎和會開會、四月二十八日國際聯合會產生、

（一九二六年）四月四日至十二日英國發生大罷工、

（一九二七年）四月二十一日林德伯首次飛渡大西洋、

（一九二八年）十月十五日齊柏林飛渡大西洋、在紐約著陸、

（一九三〇年）十月五日英飛船一〇一號在法撞毀、英航空大臣遇難、

（一九三一年）七月一日美飛行家廿代與普斯特以九日環飛地球一週、九月十八日瀋陽事變、

（一九三三年）八月三十日英國在三十年中首次獲得台維斯杯、

（一九三四年）二月十二日維也納發生變亂、二月十七日比王亞爾培登山墜斃、六月三十日德國肅黨運動、七月二十五日奧揆道爾夫斯被暗殺、八月二日德總統興登堡逝世、十月九日猶王亞力山大與法外長巴多在馬賽遇狙、

（一九三五年）三月一日薩爾歸德、三月五日英政府發表增軍白皮書、三月十六日希忒拉宣布恢復強迫軍役、

威尼斯三國會議現已結束 匈國重整軍備案將提於羅馬會議

威尼斯訊云、義、奧、匈、三國外交當局、頃在此間擧行談話、用以準備羅馬九國會議、自午後四時起、至晚八時始畢、須俟至明日二次談話結束後、始行發表簡略公報、並不涉及內容、據聞本日談話時、匈國外長加尼亞施提及義國與猶哥斯拉夫提携問題、而尤注重經濟方面、緣猶匈兩國輸入義大利貨物、均以木材牲畜爲大出口業、或將感受影響也、一般人相信匈國在政治上所提要求、倘有下列兩項、（一）馬賽兇案在羅馬會議開幕之前、須由國聯確定解決、（二）匈國重整軍備問題預在羅馬會議正式提出討論、此在義國則認爲當由國聯處理云、

美國大雪

甘薩斯市訊云、五日美國中西部大雪、三年大旱至是告終、降雪之區包括哥羅拉多東部、干薩斯西部、奧克拉荷馬、得撒諸地、然美國紅十會仍分送防土面具、蓋恐大旱結果會發生肺炎之傳染病也、

本日大三張半

鳴謝太平三井保險公司賠欵迅速

啓者敝號於本月三日晨因後鄰失愼致燬英如樓上下各貨損失奇重幸事前曾向太平公司投保貨險現洋伍千元整三井洋行投保貨險國幣肆千元整遇事後經太平公司安東總經理處東邊實業銀行及三井洋行代理劉擧臣君查驗屬實復蒙各該公司派員辦理旋即解決按照實際損失數目如數賠償非常迅速足見三井太平兩保險公司信用之可靠敝號領款之餘特登諸報端聊表謝忱再者敝號日前遇事時承日滿各機關及消防隊人員賜予救護復荷親友知好關懷慰問趣候難遇謹此附謝

安東廣濟街世源德茶莊啓

感謝良醫良藥

內子素弱肝旺血虧腰腿酸痛脹悶氣促頭痛煩嘔經脈不調白帶甚多諸醫罔效已七八年茲經大南關雨春堂馬二琴先生(即馬浴書)爲擬數方并服其調經甘露飲十餘瓶而諸病全愈慶幸之下謹登報以志感謝之意云

孔學總會事務員 滑葆忠啓

恭送 鷗浦縣警務局長朱呈瑞德政

竊鷗浦山林叢密匪患頻經去歲十二月一日朱公蒞任甫三朝悍匪韓十老七率匪百名來攻縣城我公戰守之力賊具必遑之心鷗浦危如累卵賴朱公智勇沉着相機抗禦於雪地冰天中躬率警兵擱隊把險戰必身先商民得脫匪患其次籌劃治安預防水患開發實業提倡教育善政宏猷殊難枚擧今轉爲雲商民若失殊特念局長風雪一肩清風兩袖堪與古循吏相媲美兼駐軍六連李排長二君熱心地方遇事互助聯車警爲一家視商民城區郭署長如赤子三公之惠鷗人非言辭可述共梗概謹登報端以揚德政

黑河鷗浦縣商農紳學暨縣民同頌 澤源金廠

上等花草硬木傢具魚缸低價出賣

茲有上等柳桃紅榴樓樹鐵樹松樹柏樹硬木大理石床紅木樟椅穿衣鏡樟木嵌箱古磁魚缸電燈英文打字機等種類甚多不及備載一律廉價出售如有購者請駕臨參觀無任歡迎

代理者奉天中街皮行胡同華英打字學校
地址奉天大北關下頭高級中校旁
寬心花園啓

急募銀匠

逕啓者敝洋行急需採用銀匠數名希望者請速至左記地址接洽爲荷

奉天彌生町四七番地
金銀首飾 寶利洋行

明治廿六年創立
太陽人壽保險公司
◎富貴養老、愛兒保險
滿洲總辦事處
奉天富士町六番地 電話日二〇八一番

招募事務員

逕啓者本組合現招募事務員資格限能繕寫滿文書信精通日本語會話者適合右項工作之人士請在本月十七日以前隨時持履歷書親身至本組合面談爲荷

奉天工業區四馬路 興亞印刷局內
滿洲國販賣圖書同行組合

注意 請看協和醬園開幕廣告

滿洲健康[illegible]新京人烟稠密百業繁興本園爲振興實業起見不惜巨資在新京東四馬路創設協和醬園聘南北超等技師專造南式衛生醬油浙紹腐乳精製北平黃醬甜麪醬什錦醬菜白菜以及廚中應用醬品菜八寶小菜佛手疙瘩甜醬包瓜黑菜桂花糖蒜蘿蔔等類味美適口批發零售應有盡有諸君旅行携帶饋送堪稱美品敝園今擇於陽曆四月二十一日正式開幕爲提倡營業優待主顧起見將諸貨一律大減價一星期務請各界諸君駕臨特別歡迎請嘗試之方知非謬也恐未週知特此廣告

設市內東四馬路東頭
協和醬園謹啓
自動電話六五五八番

奉天八王寺啤酒汽水公司董事會謹啓

敬啓者茲本公司前任董監事業於大同元年十月卅日任期屆滿早應選擧惟以事變關係推延迄今經於四月二十七日董監臨時會議討論以事關重要議決定於五月十四日下午二旬鐘在本公司招開股東臨時大會以資選擧而利進行事關權利務請貴股東屆期携帶股票與會選擧倘不能出席請派代表爲荷

奉天市房產交易介紹所開幕廣告

茲援照文明都市便民成例集資創立奉天市房產交易介紹所呈蒙各官廳核准發給許可證在案查本所呈定規章不但買賣雙方介紹費減輕而且關於驗契稅契登記等項因有本所保證均能捷便業於本年四月二十日開幕凡我市民擬買賣租賃房產土地者盍興乎來

地址大南門裏二十一號 滿電話二一七八號

律師張國五代表許公館啓事

奉天許公館有市房一所座落商埠十一緯路門牌一三五號原租與格林拜而克乃積欠租金三月有餘竟避不見面唔使柜夥克老金吉拉改修食堂許公館一再報請警察八署阻止無效當即委任本律師代理向瀋陽地方法院起訴在案惟恐多有不知內情者特此通告日滿商民勿接租此房免受詐害是所至盼

◎癆傷咳嗽痰喘特效藥廣告

▲註册清金止嗽丸▼

此藥出售已十年有餘矣屢試屢驗效力非常專治男婦老幼各種咳嗽不論年深日久勞傷痰喘吐血痰中帶血肺癰肺癆各種奇異肺癆悉以不安內傷外感肺經不清此藥能止嗽定喘清氣化痰誠肺部之要藥患者試服方知不謬也定價大洋每盒四角半打二元二角一打四元如蒙函購郵費自備

△△淋濁特効藥▽▽

▲註册淋濁淸毒丸

專治下列

△多年疚濁△漫性淋病△小便困難△頻數莖痛△尿管刺癢△溺孔閉塞△尿道潰爛△尿色混濁△或白或紅溲便不情△色如米湯△成妙成粒△一切淋濁△服之逐減△其効甚捷定價每盒大洋四角半打二元二角一打四元如蒙函購郵費自備

總行 奉天大西關恒濟堂 滿電話三八九二號
分行 奉天北市場 日本站 工業區
恒濟堂發售

本報哈爾濱市總分銷處更換啓事

逕啓者在本報對於哈爾濱市內之推銷及配送事項向委道外極東派報社負責辦理現以種種原因並鑒於哈市人口之日漸增加對於推銷及配送事項如無專人負責惟恐影響於本報之銷路故於五月一日起將極東派報社附設之本報總分銷處實行撤銷同時委任周金聲負責組織辦理今後凡關於哈爾濱市內本報之推銷及配送事項請逕至許公路景陽街八十八號本報總分銷處接洽或以道裏電話三三九四通知爲荷此啓

道裏斜紋二道街一三號
盛京時報北滿總支社啓
道裏電話五二七二番

三井物產株式會社 奉天出張所

本店 東京市日本橋區室町二丁目一番地
資本金 壹億圓(全額拂込濟)
奉天市大西關

辦理品目

大豆、雜穀、豆餅、鐵道用品、自動車、電氣、其他機械類、建築用品、洋灰、砂糖、紙類、麻袋、麻系、五金、木材、化學肥料、工業藥品、各種食料品、紅茶、海產物、羊毛、毛織物、中國靴、地下足袋、人絹、織物、其他雜品、保險、火災海上自動車各種保險

電話
所長、大豆、麥粉、洋灰、纖物掛、雜貨金物、機械掛、火災、庶務、勘定、滿洲國電話
雜穀掛、砂糖、木材、藥品
麻袋掛、油類、食料品
海上運送保險掛、通信掛、出納掛、一般用
二三二九 二五五〇 二三二九 二〇七七 一三四二 三〇三五 五五九一 四三六八 四一五五
二五五〇 二二一二 二五五〇 三二一二

陳宅啓事

不孝克正等侍奉無狀禍延顯考陳府君富，係公諱[illegible]痛於康德二年四月十八日即夏曆乙亥年三月十六日酉時壽終哈寓正寢距生於咸豐[illegible]年三月初三日丑時享壽八旬有四不孝等侍疾在側親視含殮遵禮成服謹於五月十四日即夏曆四月十二日開吊成主孝等在外有年戚友住址多未詳知一時赴告恐有闕漏謹此登報用代訃聞

孤子 陳克正、克聚 泣血稽顙

孝居哈爾濱滿洲里街三[illegible] 靈設哈爾濱道外[illegible]會館

雙府麝香化積膏
專貼氣積血積寒積食積水積諸般積腰腿疼痛四肢麻木胃脘腹痛婦人血積經閉經寒經脈不調每份壹元

特製白緞子仙膏
專貼男子腎虛精寒陽痿早洩遺精病氣婦女經血不調子宮寒冷久不孕育過旺時患消產等症每貼貳元

特製至寶三腎丸
主治男子腎虧精虧遺精盜汗陽痿早洩房勞過度眞精虧傷不能種子專能強補腎壯陽大補元陽每盒四元

淸血解毒一二零六藥水丸
主治梅毒各症下疳橫痃花柳重症伏梅疑梅毒疥疹功能清血解毒根本治愈不能再犯尤無妨礙每盒二元

精氣神補丸
主治先天不足後天虧損五勞七傷諸虛百損精虧腎弱氣力衰頹面黃肌瘦功能補精氣神健身要藥每份一元

淋濁靈聖藥
主治五淋白濁花柳淋毒尿赤腫痛淋濁赤白濁症專能殺菌排毒止淋消炎確誠爲淋濁之聖藥也每份一元

凡購右列各藥剪此廣告優待八折一月爲限函購信內附欵或郵票均須掛號寄下平信附欵如有遺失敝不負責特此聲明

總發行所奉天中街德潤堂藥房

康爾盧製 黑金剛

【主治】●男子手足麻木腰腿疼痛遺精小腸疝氣寒積食積●女子經血不調赤白帶下血山崩漏久不生育等症

經售處
(奉天) 小西關祠堂大生藥房 工業區雲程藥房 大西關大街同德藥房 大西邊門外寶康藥房 小南門裏隆華藥房 公主嶺河北三合德藥房 熊岳北門裏新泰興藥房
(外埠) 南滿線大石橋衛生藥房 南滿線瓦房店康德記藥店 鐵嶺縣和發久藥店 千金寨縣署街信仁堂 四平街天德堂藥店 安東廣濟堂兄弟藥房
大西關美利時表店 城內四平街普克德藥房 電車路東北國藥房 北市場萬國藥房 大西關泰山藥房 遼陽北門裏東英藥房 營口馬市街洪春堂 安東中富街東益增藥房 安東中富街弟兄藥房
【定價每貼國幣壹圓整】

胃腸病專門藥 紅色造福
統治一切胃腸各種難治病症確有實效
大盒二元 小盒一元 大打二十元 小打十元

嬰兒聖藥 李氏小兒滑藥
治食火食熱嘔吐泄瀉青便瘦弱脹肚諸積俱效
每袋四角打三元六角函索即寄空函不復
總行奉天大西邊門外言吉堂藥店

新委林甸縣分館

本報刻在林甸縣新設分館委任姜乃炎爲經理員由五月一號起開辦望該邑紳商各界諸君如欲訂閱本報及刊登廣告者即祈與姜經理接洽可也此佈

盛京時報營業部啓

萬年青藥材店啓
省城中街路北・電話四五一〇號

營業課目
批發國產大宗葯材參茸等貨門售
各種湯劑飲片貨色俱全精製丸散
膏丹虎鹿仙膠虎骨葯酒應有盡有
定價低廉

特聘醫士 蘇東曉 周雲五 路籌九應診

駐華日使館之升格 下月中可實現

有吉即將回任準備

【東京九日電】前於四月二十三日爲報告中國一般情勢而歸朝之有吉公使、現定於本月下旬乃至六月、儘先歸任後、當即着手準備斷行懸案多年之駐華公使館升格大使館、將俟準備完竣後、有吉公使就第一任大使、然有吉氏於七月之任期滿了同時、即將勇退、（圖即有吉公使）

華當局誠意安在 日方重要表示

王克敏南下將謁黃磋商

【北平九日電】最近對於華行方、現在日本側爲使較華北北戰區保安隊問題、于學忠之態度、對親滿日分子恐怖行爲非友好的事件、陸續發生、日本側對標榜親日之南京政府之誠意究何在、深懷疑問、殆不能認爲中國政府內政黨爭化之偶發的行爲、又復不得不從新加以考慮在現情所謂日華接觸面之華北、並對此取締等直接統轄華北五省之黃郛政權、無何等實力的權限、即對於各懸案問題之解決等、亦完全無實政權有力徹底化以希望改組、同時對南京政府之親日態度、再加以檢討之意味下、最近對華北當局、有愼重態度之表示、代理華北政務整理委員長王克敏氏對此、爲與黃郛氏會見、討論對策、已於昨日午後三時五分、由北平出發南下、預定約兩星期即回、在王黃會見上確將問黃郛有無北上之意、同時有種種之商洽、關於政整會之改組或取消、作重要之商議、

德揆將于十七日 闡明外交策

其宣言似趨安協態度

【倫敦七日電】希特勒將于五月十七日召集衆院開會、發表宣言、報告德國外交政策、玆據德國消息、希氏此項宣言、似將趨於安協態度、

日皇將幸葉山

【東京八日電】天皇陛下定本月十七日行幸、葉山行宮、駐蹕至二十一日、已於八日發表命令、聞陛下於其間、靜養玉體兼研究生物學等、

美艦隊司令官 阿氏覲見日皇

【東京九日電】訪日中之美國亞洲艦隊司令長官阿巴穆大將、已于九日午前十時半、帶領該艦隊參謀長拉徽大佐以下三人、由該國大使庫魯氏引導晉宮、在鳳凰間謁見日皇、

戰區新舊保安隊 明日換防

冀省府于六日下令

【北平八日電】關于新舊保安隊交替程序及日期、經中日人員在津商洽後、現已完全確定、冀省府六日下令、新舊保安隊、定十一日換防、舊隊待新隊將防務交接、始離開原防、新舊番號、一律改爲河北省特種警察隊、所有一切車輛及房舍、亦積極籌備中、

英鐵路專家 海氏抵南京

【南京八日電】英國鐵路專家海路德、應中國之聘、日前來華、在滬少息、昨日來京、今日到達、聞在京勾留三五天、俟考査行程決定、再赴各路考察、預計在華有四個月之勾留、

日本電力問題

「內審會」將研究

【東京九日電】日本政府、在近將成立之內閣審議會上、期望對金融產業問題之對策、加以研究、尤其爲近代產業基本之電力問題、殆毫無統制、至日暮窮途之狀態、因之對此之解決、須要發動國家權力之必要、現在日本電力會社、苦於金融上之負擔、而各社不得充分利用自己所有之電力、生出裂痕、因此種矛盾、二基羅竟爲五六錢之高價、爲解決如斯電力問題、無論如何、非斷行電力國家統制不可、關於此點、爲初代之內閣調査局長官之吉田茂、示有非常之決意、於是內閣審議會、首先將現在爲日本財界之癌之電力統制問題、加以考究、是堪注目、

火諾魯魯 密特威間 美海軍飛機 編隊飛行

九日由眞珠灣出發

【火諾魯魯八日電】在東太平洋開始空前的大演習之美國聯合艦隊、近將入火諾魯魯、眞珠灣軍港、呈異常緊張、他方海軍航空隊所屬空軍精銳四十二架、決于九日午前六時、由眞珠灣軍港出發、向相隔一千三百哩之密特威島上編隊飛行、聞該飛行隊低密特島後之行動、付諸嚴密、諒將向阿留地安群島一路北飛、

收復匪區食鹽 由合作社公賣

南京訊云、蔣電財部、收復匪區食鹽、由合作社接收公賣、其用意在以公賣辦法可確知各地人口數目與消費數量、並爲推行統制經濟之基礎、並可減免自由營業之商人漁利剝削漫無稽考之弊、公賣各項開支、係取給予毛利項下、公賣價格須呈經核定、不得高過市價、所得贏利亦屬有限、關於稅收、將來由合作社聯合會、按辦法仍取確統計、加倍運銷、人民旣滿數量與時間限制、價目較商店尤廉、鹽斤銷數當更見旺暢、於稅收似亦毫無妨礙、

兵工建設會議 現已閉幕

漢口訊云委員長行營本月三日舉行之兵工建設會議、連日討論決議要案甚多、已於六日上午五時行閉幕禮、由主席錢大鈞代表蔣委員長致詞、略謂此次舉行兵工建設會議、前後計歷三日、各方專家及代表、悉心研討、成績甚佳且經擬定兵工建設實施辦法大綱、尤爲本會對於今日國家建設事業之絕對貢獻、委員長以華在剿匪、不克親臨訓辭、但本會決議一切方案、統須轉呈核定將來分別緩急、逐步實施、事實上仍不啻由委員長指導進行、務盼諸君各回原機關、仍繼續努力、詳密規劃、與行營主管處隨時商洽、以謀我國兵工建設事業之迅速進展、

意阿紛爭 意古備進行調解

【倫敦七日電】此間意大利人宣稱、意國現將以友好態度解決意阿紛爭案、進行調解步驟、

贛府設探礦班

【南昌八日電】贛礦產豐富地質調査所因匪患敉平、積極進行探礦工作、並籌探礦人材令省府、設探礦班、

湘禁煙委報告

【長沙七日電】湘禁煙委員會何委員長電、昨招待長沙新聞界、報告禁煙步驟、

國際兌換銀行 一新特權

執行業務不受任何干涉

南京訊云財部六日將授予國際兌換銀行特殊權利條文公告如下、（一）國際兌換銀行之財產存款、或無他款項、不論在和平或戰爭期間、應不受任何限制、如檢査沒收等、並不受黃金銀幣出口之限禁、或無他類似之干涉行動、（二）中國政府國際兌換銀行間、如爲實施第一款起見發生爭執時、該項爭執應交公斷庭該公斷庭、兩造須各派一員參加、如有一公斷員對選舉庭長不能同意時、中國對海牙國際法庭庭長提出之人、應認爲庭長、

滇省勦匪

薛岳追剿入滇

匪主力在元謀武定 李覺電告討蕭賀股

【長沙八日電】李覺電告、蕭賀匪股匪殘部、經中央軍連日圍剿、已截成數段、狼狽不堪、赤石邊界匪類、六日拂曉經中央軍王育瑛旅擊潰、傷匪甚多、

昆明訊云、薛岳四日午由馬龍抵省、偕來者有第四軍副軍長陳緊、總參謀長廖品卓等往迎、偕赴鄂蘭酒店稍息、即赴總部謁龍雲總司令、報告剿匪經過、並商機宜、談約三小時極爲親洽、午後七時、龍在省府大客廳設宴、爲薛洗塵、在座者爲廖總參謀長及省府各委員、席間暢談甚歡、至九時散、據薛氏語記者、此來爲奉總司令命令、入滇追剿、自當服從命令、完成使命、現匪竄已元謀武定一帶、仍企圖渡江、中央軍已跟踪追剿、擬於金沙江南岸聚殲之、本人俟請示完畢即赴前方追剿、繼謂此來經過滇省各縣、印象極佳、蓋滇民誠樸勤苦、兼有地方富紳團保於殘匪竄入境時、均奮勉抵禦雖因衆寡懸殊、然與城存亡有匪無我之決心、已可概見、此種精神、即吾民族尙存道德禮義廉恥之表現、與新運精神相符、若能本此精神、發揚光大復興民族、實利賴之、薛氏末謂第三縱隊所部滇省武裝同志、軍紀嚴密、動作迅速、服從命令、作戰勇敢、此次赴黔剿匪、成績昭著、亟爲各軍所欽仰、實可稱爲中國之模範軍人、今後我軍各縱隊目標一致精神協調、肅淸匪人、實意中事、尙望我滇省民衆、時加督促、以便達到任務云、

重慶訊云 一二六各路軍、於五日拂曉出擊東岸北川安縣間之擂鼓坪茶坪、發生激戰、中央軍正向大垭口追剿、孫震日內赴安縣督師、勘測川湘鐵路線測量隊、七日由渝南岸開始工作、

北平訊云、外人方面接雲南電稱、雲南共匪似又改變方針突向西竄、上星期末傳彼等向西北移動、企圖入川、但有一部現時竄至昆明西方四十英里之祿豐、元謀及祿勸而進云、

重慶訊云、共軍三軍團向木龍、馬可、良村、方向竄去、共匪一五兩軍團經嵩明、大小竹園、向武定方面竄去、共匪九軍團似在會澤附近、匪主力一二等日可竄至武定附近、綿陽四日電、四日午前八時楊旅率部挺進、匪扼險抵抗、經我肉搏猛攻、擊斃匪甚衆、戰至午刻、將匪擊潰、乘勢佔領大垭口匪向土地包退走、滓潼三日電、青川、喬莊王皇院一帶之匪、係僞三十、三十一兩軍、及僞獨立師等、經我軍擊潰、現尙有五六千人、由匪首陳昌浩率領、

又訊、軍息、據三台電告、匪以主力來擊北安界之墩上、我駐守之蔣團派兵出擊、當將過河之匪擊斃四五百人、俘匪四五十人、獲槍三十餘枝、已將匪擊過彼岸、

長沙訊云、何鍵六日晨出席紀念週、報告湘省最近剿匪情況（一）賀蕭兩匪圍撲澧水以南未逞、現我李覺率部會剿、匪部仍回竄桑植廖家村一帶、現津澧常桃人心大安、刻我一路與徐部分途圍剿、不難滅息（二）由贛逃竄入平江之徐匪彥剛、經我成鐵俠部痛擊、當地民衆協助、匪不得逞、刻與鐵省會商圍剿即可消滅、（三）李宗保投誠後、剿撫工作共努力湘南散匪可望根本肅淸、（四）湘三年施政計劃、即將實施、決于最短期內肅淸省內匪共、以利推進、

又訊、李覺電告、蕭賀股仍盤踞慈利、通津舖、趙家舖一帶、企圖洗竄石門、我徐源泉部嚴密佈防、匪雖頑强、絕難漏網、

對岡田首相之懇請 政友會嚴拒參加

政府向各方分頭勸告參加

「內審會」委員今日將任命

【東京九日電】政府由岡田首相爲首、內田鐵相、後藤內相兒玉拓相、吉田書記官長等、於九日分頭訪問政府所推選之內閣審議會各委員候補者、懇請就任、九日中、審議會委員十四名、若能完全產出、則當付諸十日定例閣議、裨資決定、公布官制、同時並行委員等之任命、

【又電】決意一舉而產生內閣審議會委員、俾在十日定例閣議中正式決定之岡田首相、當前問題、即爲懇請政友會參加故於九日午前九時卅分、訪問鈴木總裁、懇請參加內閣審議會、鈴木總裁對此、已行拒絕曰『蒙君特意來訪、感甚、余個人固不必論、即黨員對此新機關、已決意不遴送一切委員』向新諒解、『岡田首相陳述『在貴黨員中、當不乏練達之士、推爲代表、審議會亦願在其他名目下接受之、傳於世間一般、意外、得政友會亦參加審議會、如在此等場合、欲取絕然態度之方策』暗中交涉、對於水野練太郎氏承諾審議會委員之旨、求總裁加以諒解、但鈴木總裁表示斷乎不可之態度曰『無論以如何之名義、黨員亦斷難贊成』、鈴木總裁而談及天皇機關說今後之措置等、對岡田首相覓喚起政府之注意、』

候補者名單

重臣三、貴院四、政友三、民政二、國同一、財界二、

【又電】政府關於內閣審議會委員之人選、由各方面羅致才能練達之士、俾昭舉國一致之國策審議會方針、重臣方面齋藤子及山本男爵之外、若槻男爵之參加、尙待考慮、蓋若槻男爵、因四周情勢、頗難入審議會、該男爵現已斷念、而蒙前官優遇之水野練太郎氏、將受推選爲候補人、又於貴族院四人、政友會三人、民政黨二人、國同一人、財界二人之比率下、進行委員之銓衡、因此岡田首相於九日訪問鈴木總裁、正式交涉政友會之參加委員、倘政友會如固持强硬不參加態度、政府亦斷此念頭、另行銓衡人選、迫至必要時、結局全般審議形式、當如左實現、

（甲）重臣——齋藤實子、山本達雄男、【以上確定】、水野練太郎、

（乙）貴族院——青木信光子、黑田長和男、（馬場鍈一、伊澤多喜男、以上確定）、

（丙）民政黨——川崎卓吉、頼母木桂吉、富田幸次郎、（以上確定）、

（丁）國同——安達謙藏、（確定、）

（戊）財界——各務鎌吉、藤原銀次郎、【按如由財界出委員三人時、松方幸次郎、磯村豐太郎、兩氏、最爲有望、】

此外、前衆議院議長秋田淸氏、因閣內熱心推薦、亦甚有

無線電話、影 將實現化

美國將限期試驗

【紐約七日電】自昕到放送向看見放送之牒列畢交恩卽用無線電放送能昕能見者無線電話兼無線電影放送、爲現代科學之懸案、而RCA竟確認牒列畢交恩放送之可能性、卽將開始一年半以內之實驗、本社總社長薩諾夫氏、七日在股東總會之席上云、本社總動員全美科學者從事研究牒列畢交恩、此後一年至一年三個月間、完成設備、預定舉行牒列畢交恩放送試驗、在實驗之結果、若確實時、則卽開始牒列畢交恩放送、

美延緩發表銀政策

銀集團議員主力提高銀價 將與起銀之正貨復位運動

【紐約八日電】曩日來趨於漸落之勢之紐約銀塊公表行市、本日因倫敦既、與美政府延緩發表銀政策、故示一仙半之暴落、卽表爲七十一仙八分之三美國銀集團議員、依然主張欲一舉將銀價增高爲一弗二十九仙、如侯藏拉上院議員、更主張以金一對十六之比、增高到一盎斯一弗十八仙、擬成就銀之正貨復位運動、而摩根陶財務長官、爲抑制彼等審議委員果出如何新政策、目下深爲一般所注意、

韓復榘出巡

泰安訊云、魯主席韓復榘六日晨六時、抵泰、八時、在車站召集公務員駐軍訓話、午後卽登山夜宿中天門秦山旅館、七日南下赴各縣察

外人土地法案 加州下院不處理

【撒克拉門特七日電】加利佛尼亞州下院委員會、已于七日將下院議員庫勒阿南十寓卡氏提出之外人土地法案、決定不處理、

白銀問題益嚴重化 國府決定縮減政費

中交兩行監督兌現

南京訊云、財界息、白銀問題之嚴重性、近愈形加重、而同時因美國一再抬高銀價結果、中國之絲茶棉花及其他貨物、皆難于出口、實際上成爲只有流出而無進益之現像、中央當局對於目前之危狀、正在研究、希冀獲一妥善應付方策以資挽救、至於二十四年度國家概算、政府已決定加以緊縮、減少政費、自即日起至二十四年度止、各機關人員不晉級不加薪、遇缺不補、簡任俸減百分之十、荐任減百分之五其他非必要之建築或費用、均予停止、

天津訊云、自中央明令禁止白銀出口後、省市政府爲防止外流、鞏固銀根、現已商得適當之處置辦法、銀行業所建議監督兌現一案、省市當局前日起已採納實行、特派稽査員齊述勳、陳友銘二人、駐中國銀行、張介塵干澈仁二人駐交通銀行實行監督兌現、其他各銀行亦將陸續派員駐守、嚴密監察、遇有兌換大宗銀元情事立即盤詢用途、設法制止、如査有希圖偷運牟利者、跟踪尾隨、査明下落、以便截堵究辦、一方並令知銀行錢業兩公會、對派員監督事、轉行各銀行號一體安爲協助、予以便利、聞中交兩行爲協助政府計、日來完全準備銀質成分欠佳之（湖北造）現銀、因之前往持鈔兌現者、極爲寥寥、至農工實業各行、則因「湖北造」現銀存量較少、祇得參雜他項銀洋兌付云、

工商小借款

滬銀行公會 決認百萬

餘五十萬請財部召籌

上海訊云、銀行公會六日開會、商工商小借款、財部方面決定中央、中國各任百萬、交通五十萬、銀會認百五十萬、錢業百萬、但銀會各行僅認四十七萬五千、錢業僅二十五萬、相去甚多、六日銀會會商之後、擬商認款各行將認數加倍、再設法湊足百萬、共餘五十萬擬請財部向非會員各行籌之、已推代表陳述此次認款情形、可以證明今日金融界之慘淡狀態、

又訊舉辦救濟工商業五百萬元信用小借款一事、上星期六孔熙在私邸舉行茶會、邀請銀錢兩業領袖交換意見、經決定中央、中國、兩行各一百萬元、交行五十萬元、銀行業一百五十萬元、錢業一百萬元、銀行業公會本此原則、旋開執委會討論、當以銀行界尙未認一百八十七萬元、共中中交通兩行所認之數亦在內、今除去僅四十七萬五千元、當議定由各會員銀行分別加認至一百萬元、餘五十萬元請財部與非會員銀行接洽、錢業公會日內亦將開會、討論支配之數額、

又訊孔祥熙、宋子文、杜月笙、張嘯林、六日在國際飯店宴請滬工商各界、

華輸入洋米 本年已達五百萬包

上海訊云、去年旱災各省產米大減、滬本米商因向各洋行訂購西貢、羅米等共達六百萬包、陸續運華、至最近止已達五百餘萬包、尙有數十萬包本月內可全部抵滬、洋米輸入即可告一段落、惟目下米銷暢旺、國內新米即可登場、最近若如浦東新稉七月中可望上市、故或不致發生恐慌、米價近頗堅挺、麵粉則因平津大風關係格飛漲、惟昨日稍形回跌、米業方面對於四底難關、雖銀錢業停止洋米押款、但已安然渡過、蓋米商向各洋行訂購之洋米、大小係合義泰隆等經理、往常訂購手續、自貨到後十日內必須繳款、此次合義等允展期至二十天或一月、故米商尙不致周轉不靈、且四底到時米價頗挺、銷路亦佳、故洋米到滬、即可脫貨、毫無困難、四底因之安然渡過、

美棉二萬磅 已運抵寧

上海訊云、棉業統委會本年續購美棉種二萬磅、已運抵京由農業試驗場消毒、將分發豫陝兩改進所貸與棉農、棉進口稅率、棉商請增加、廠商請減低、政府交棉統會研究、該會認增減均非得策、現無變更稅則必要、

歐洲和平之歧途

【上】 紐約時報週刊所載

自歐戰時、倫敦會受德國逐次之空襲、英國人士、莫不談虎色變、因而其國防觀念、途受莫大之影響、客歲保守黨領袖鮑爾溫、宣稱、嗣後英國在第一防線、當以萊茵河爲界、意即指此而言也、鮑氏此種意見、可謂已坦然表示英國對付歐洲政潮之態度、而滿足法國素日要求之保障、夫英法間共同空防之所以成立者、雖緣於彼此利害、與其歷史之背景、然其促成是項盟約之新生力則爲今日世界之趨勢、與夫一切政治制度之衝突而成也、苟吾人不能了解西歐固有民主政治與其新興獨裁制度適不相容之現狀、則萬難明斷英法今日之結合、大戰以後之歐洲、雖因環境而使獨裁政治得以勃興、然其人民、固始終醉心民主自由、英法旣爲實行民主政治之砥柱、則在危急之秋、自不得不攜手奮鬥而取同一之戰線、以維持其政治之生命、

簡略言之、若非世界之視線轉向極東、則德法之嫌隙、將繼續爲歐洲政局安危之樞紐、進而謂、大英帝國爲左右德法關係之主宰者、亦無不可、法國在人力與技術方面、均不足與德抗衡、英國亦有同病、若英法結合、則處處據經濟與政治勢力之上風、而足以抵制德國或德與任何有結盟國可能之實力、因實際上歐洲政潮之趨向咸視向英法諒解之深淺爲定衡故西歐今日之勢力團、仍可以萊茵河爲其範圍也、

如以英國近來在大陸之措施立論、雖未能到達其永久和平之階級、實已消滅多少紛爭於無形矣、前者薩爾區票選之際英國派遣軍隊維持秩序、於是化險爲夷、夫英人習慣、不肯作未雨綢繆之計、惟勢至燃眉則又往往藉其沈着堅毅之精神、運用奇計而操必勝、雖然其遷延不決之流毒、貽害於歐洲者、亦非淺鮮、若英法不以維持與國之重責、畀于黑衣宰相、則客歲七月政變之慘劇、當然不至發生、如英法於三年前、根據平等待遇之條件、與德國協商、則斷無希特勒今日之主張論者、或謂、大英之政策、素以和平前提爲、又安知其所以主持和平者、無一不以其自身之利益爲目的哉、

日本油漆株式會社製品

謝恩犧牲大賤賣

期間 自康德二年三月十五日起 至康德二年六月十四日止

此品專以利用爲目的。係敝社獨出心裁研究而得。售價極廉。用途極廣。發售以來。用者日增一日。無不嘖嘖稱贊。此品如何適實際之用。於此可見。

白色油漆之外。尚有紅、黃、藍、黑、紫純紅等色。皆煉成固質。裝在圓形鐵罐內。每罐重廿八磅。

(詳細說明書函索即寄)

花牌鉛油

日本油漆株式會社

大連山縣通廿一
奉天富士町六
新京老松町二丁目

(1)

完全代替母乳之品

森永牛奶粉

滋養豐富 耐久不变 配合精細 絶無雜質

蒙各醫學博士推奨

森永糖果公司 大連

第威德潤腸丸

有平肝潤腸開胃之功效

此丸藥性温和老幼咸宜有平肝潤腸開胃之功效凡患便閉或大便無常者服之尤見靈效服後既不腹痛更無猛烈冲瀉之弊

各大藥房均有出售

佳餚滿桌 尚嫌乏味

極品質之美
極香味之妙

時時吸之
極人生之樂

另有三炮台出售

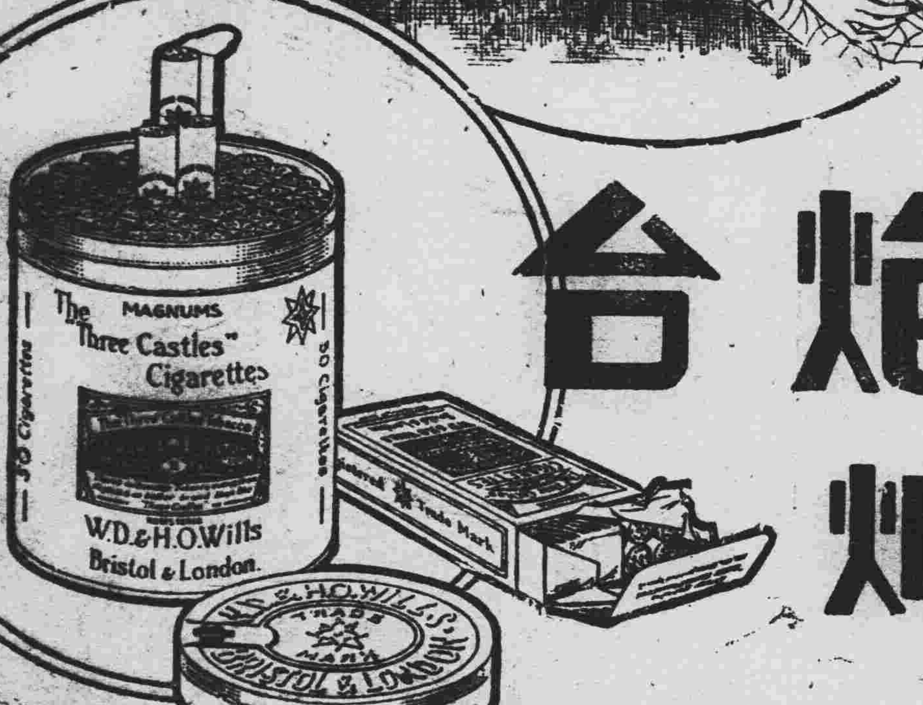

大炮台香烟

CA-398

固拉普

双美人牌牙膏

世界的品質
近代的香味

東京 大阪 中山太陽堂本店謹製

亟急籌劃中之 皇宮增築 豫算一百萬元

【新京專電】當局經預定以兩千萬元之經費、在順天廣場建築皇宮在案、茲以是項建築、於完成時需時約計七八年之久、現爲目前需要起見、擬將現在之皇宮、另行增築改修、刻由需要處營繕科亟急設計中、是項改修增築之經費、預計以國幣百萬元之預算、以現有之皇宮爲中心、向東擴張建築三倍、分爲內苑外苑宮殿、採用滿洲式、於外苑配置水泉及馬場、另於樂運橋前設立小公園、刻正逐項設計籌建中云、

特命檢閱使 張上將蒞奉

國軍特命檢閱使張軍政部大臣、偕同隨員等一行、擬於九日蒞奉、檢閱駐軍及軍屬各機關、已誌本報、茲張大臣等一行、已於是日午後一時三十八分許、搭乘亞細亞號超急列車抵奉、當日前往歡迎者、爲于司令官、藤井奉安軍司令官、邢中將等以下各屬將校、並臧省長以下各廳長市長科長等、並日側在奉軍政要人、列車準時抵站、放禮砲聲中、大臣當即下車、旋與出迎者一一爲禮後、即乘備安之汽車、前往第一軍管區司令部、茲誌張特使檢閱之日程如下、

十日上午十時、在奉部隊校官以上之軍屬伺候、十一日檢閱奉天第一軍管區司令部、及憲兵第一隊、十二十三日、檢閱陸軍教導隊、十四十五日、檢閱中央陸軍訓練處、及軍械廠、十六日、檢閱陸軍病院、及被服廠、同日午後六時乘車返歸新京云、

銀行團 離奉赴京

七日來奉之日本企業銀行團、九日午前八時五十分、由大和旅館出發、視察北大營之戰蹟、十一時回旅館、午後一時五十二分、乘亞細亞號列車離奉、前往新京、

☛特命檢閱使蒞奉 九日午後一時五十分攝於日站

欽派侍從 慰問軍隊

【新京專訊】皇帝陛下、爲慰問第一線部隊及傷病兵、欽派金侍從武官、於十三日赴昂昂溪、齊齊哈爾、泰安鎮、洮南方面、又二十一日、派于侍從武官、前往滿洲里、海拉爾各地云、

畝捐加罰應遵照 田賦加罰例辦理

奉天省公署、查畝捐加罰、曾經康德元年、由前奉天省公署訓令民字第一二五號通令各縣遵照在案、乃近查各縣、多有未悉令旨、而迭據呈請解釋來署、茲特重伸前令、所謂滯納畝捐加罰者、即依照田賦加罰例辦理之謂也、各縣應體此旨、妥爲辦理爲要云云、

天氣豫報

十日 北東風 晴間曇
九日溫度 最高 十九度一 最低 九度四

京圖鐵路行車 防衛辦法 鐵路總局會議決定

鐵路總局、有鑑於最近頻發匪賊襲擊列車事件、爲對此確立具体的對策、於二日午前九時、在伊澤杉兩次長、各處長課長、關係主任、囑託、將校交通部員等集合之下、開防止匪賊事故委員會、關於現在最危險之京圖路、警備運轉方法及其他、有如左各項、

一、增加日滿警乘員及路警、
一、備置機關槍手溜彈、
一、後衛車之試用、
一、使用列車用之無電機、
一、傳書鳩軍用犬之訓練、

以上項種種、期防止匪患之萬全、在最近決定豫算、即移諸實行云、

省公署修正 教育統計表

奉天省公署、昨通令各縣、略謂案查各市縣教育狀況統計業經本署檢發塡表頒知、令飭按月表報在案、惟查前奉部令飭將所屬學校名稱一律改正等因一案、其中小學生方面、計分初級高級、或兩級各種、核與本表所列項目、似有出入、茲爲仰副部令、綜合名實起見特將該表重加修正、隨令附發呈報期限、仍遵前令辦理、除分行外、合行令仰該縣遵照云云、

法院旁聽錄 妻妾多無事生非 到公庭各執一詞

尹祥林、瀋陽縣人、現年四十一歲、住奉天市大東關、恒知府胡同、家貲豐富、缺乏子嗣、雖有一妻一妾、奈無所出於民國十七年、又納陳氏爲妾仍未生育、惟夫妻妾三方面、因二妾齊氏、性情刁嫉、均皆敢怒而不敢言、畏之如虎、去歲十月間、陳氏因受虐待、不堪同居、曾在瀋陽地方檢察廳、狀訴在案、結果爲不起訴處分、經人調處回家安度、因之感情、愈加破裂、陳氏昨又在瀋陽地方法院、狀請別居、並請養贍費國幣二萬元、經審判長陳明振、開庭審理、查陳氏面黃頰瘦、地閣尖削、茲將筆錄記下、

問 (尹陳氏)多大歲數、
答 年二十一歲、
問 那縣人氏、
答 瀋陽縣人、
問 住甚麼地方、
答 住大東關恒知府胡同、
問 你因甚麼事告狀呢、
答 我們姊妹三個、齊氏她虐待我太利害啦、
問 齊氏是誰呢、
答 我們姊妹三個、齊氏是第二個的、
問 齊少海是誰、
答 就是齊氏、
問 你請求怎樣呢、
答 分居另住、在一處受不了打罵、
問 你狀子上說、是請求養贍費國幣二萬元嗎、
答 是、
問 齊氏虐待你、在甚麼時候呢、
答 就在過門的時候、
問 你是幾時過門呢、
答 民國十七年、
問 (尹祥林)多大歲數、
答 年四十一歲、
問 那縣人氏、
答 瀋陽縣人、
問 住甚麼地方、
答 住大東關恒知府胡同、
問 陳氏告你虐待、並請求養贍費二萬元你有甚麼答辯呢
答 我已另案起訴、陳氏她原先是城南老俞家的人、活跳出來的、身價錢一萬二千元、她始終離不了刁攪性、去年走出半月後、在檢察廳告我虐待、已經不起訴處分、有她父親把她送回家過日子、她娘家一來人她就變相、今年三月間、我上站送朋友、她在家動剪子拿刀的、
問 你說和解在幾時呢、
答 去年、
問 有和解筆錄麼、
答 有、
問 尹壽康也是你嗎、
答 是、
問 你另案告陳氏、是甚麼事呢、
答 返還物品、她走的時候帶走許多東西、能值三四百元
問 你告陳氏那案、過堂麼、
答 因陳氏辭到、辭過堂、後天開庭、
問 早已經調解過的、你可以回家過日子吧、
答 當初他說不虐待、回去他又虐待啦、

尹祥林辯護人律師潘維漢、起立辯護、本案原告與被告是妾的身分、妾無分產另居之必要、去年已和解過的、此次絕對不成立、請將原告之訴駁斥、

推事宣諭、本案候調卷再奪畫押下去吧、（閉庭）

令各縣酌添 臨時警所

奉天警務廳、現以夏防轉瞬即至、爲充厚地方防務實力計特于昨通令各縣警務局、對於各該縣境重要地帶、酌添臨時警所、俟青紗帳割倒以後、再行裁撤云、

謀減輕村民擔負

【開原】縣公署爲減輕人民擔負、已施行併村政策、關於各村每月收支計算書、均須按月呈縣審核過有不當開銷均予斥駁、以免浮冒、而期減輕村民擔負之實現云、

討伐隊公畢回署

【西安】西安縣公署警務指導官篠崎展、渡邊龜八、以積年匪首、三民軍、西來好、海打、金林奸、双山等至今日不但尚未落網、而且迭在西安、東豐伊通三縣交界處竄擾、若不搜剿、恐與農民春耕有害、以上二指導官前者率騎砲各隊往縣境六七兩區、沿東豐伊通縣與西安交界、蛤蟆塘老西溝各處搜剿、該匪等聞風遠竄、得春耕、篠崎渡邊二指導官刻已率隊前後回縣署云、

考警士選拔警長

【西安】西安縣公署警務局長吳松霖、因縣境內各警署及各中隊、現有警長班長六七名出缺、免去向來推薦之例、用考試法、以期實施人才主義、業經呈准關縣長在案、事前令各警署警隊、凡一等警士充差在六個月以上、令其報名列考、月五日共到警士五十四人、於午前九時、假師中校講室、係星期例假日、實行考試、國文題一道、王道政治之警察感想、算術題係四則加減乘除、監場者、爲警務局各股長科員等人員、其取錄者若干、前列者爲誰、俟訪再誌

中央亟圖確立 土地制度 土地科長會議定期召集

中央土地局、定于六月下旬召集全滿土地科長會議、亘三日間、爲確立土地制度、關於全面的調查、施行討論、其主要者如左、

一、確立地政之根本政策、同時期地稅負擔之公正、
一、確立所有權之範圍、對此加以適切之保護、
一、關於土地之紛爭、使其滅絕、
一、促進土地之利用價值、謀國民經濟進展、
一、對政府諸般之行政、與以各種之便宜、以立國家行政永久的發展性之基礎、

自土地局官制之制定、已閱二年半、由終了各般之準備、而欲着手地籍之調查整理、審查、設定測量等本格的事業之遂行、今開第一次全滿土地科長會議、對依地政確立王道政治具現之基本的工作、爲畫新紀元者、其成效有許多之期待、

縣署籌設電話網

【開原】本縣境內、治安狀況、非常良好、茲聞縣公署擬設鄉村電話網、以求治安之長久安全、刻已着手辦理、擬在最短期間架設完成云、

教員檢定 改期舉行

新京文教部、前曾定于本月二十九日、舉行第二次全國中學教員檢定、茲聞奉天省公署昨又接到文教部訓令、略謂前定中學教員檢定日期、改于六月十三四兩日舉行、檢定地址仍在吉林云、

鐵路局在各處 設立診療所

鐵路總局、以滿洲國皇帝陛下御訪日、爲留永久事業紀念起見、特在全國各地設立診療所十處、刻正進行計劃中、設立地點、爲興城、白音太來、佳木斯、圖們、大黑河、札蘭屯、海拉爾、赤峯、林西、安東等十處云、

南軍司令官 檢閱第四日

滯奉第四日之南關東軍司令官、九日午前八時四十分、由旅館出發、赴關東陸軍倉庫、檢閱該所、約亘二小時、十一時二十分、歸還旅館、午餐後、午後零時半發、赴野戰兵器廠視察、三時五十五分、歸還旅館、一方面尾參謀長、午前七時、乘飛行機由奉天發、赴由城鎭檢閱部隊、午後三時半許回到奉天云、

各縣長參事官 恭奉詔書傳達

省公署詔書傳達式、省市各機關官吏等、已於八日在省署大禮堂嚴肅舉行、曾誌本報、茲省內二十八縣縣長參事官等、均已奉令於日前分別到省、即由省長代表下、於今十日午前十時、在省公署大禮堂恭親傳達、舉行之次序、仍爲(一)振鈴一同入場、(二)向御影行三鞠躬禮、(三)詔書捧呈、(四)省長捧讀、(五)詔書日譯、(六)省長傳達聖旨、(七)聖旨日譯、(八)閉幕、省方爲使衆庶共悉計、即飭各該縣長於返任後、召集所屬、恭由縣長代表傳達云、

今後縣境治安可保穩固 各區抽編警隊 全縣十保 三百八十六甲

瀋陽縣境、日來匪警頻仍、雖無大幫匪徒、但若是之股匪、長此以往、殊與治安有碍、現縣當局以轉瞬青紗障起、縣境匪患、殊堪憂慮、爲事前警備及訓練所屬警察保甲、以防萬一計、當擬定於本月十日起、一律開始訓練、茲將擬定之訓練辦法及地點誌下、

全縣各區、抽編臨時警察隊約計四百餘名、以警務局長爲總隊長、分駐於縣內主要區鎭計第一中隊、駐於四方台、第二中隊、駐於沙嶺堡、第三中隊、駐在柴落堡、各由駐在之警察署長、充任中隊長、於各相當之處所、設置分隊、定由十日起、一律抽調、由中隊部授以相當之訓練、

保甲、全縣共分十保、三百八十六甲、共計抽編甲丁約計五萬二千七百四十二人、自抽編以來、迄未施以訓練、近爲切實自相防守以資自衛、俾免匪徒肆虐計、次與警察隊同時開始訓練云、

哈爾哈事件善後會議 我方委員已蒞滿 外蒙委員定于廿日蒞止

據滿洲里電訊、關於哈爾哈滿蒙國境糾紛問題之兩國代表會議、在滿洲里開會、舉行善後之措置、滿洲國側指名之交涉委員、興安北警備軍司令官烏爾金少將、爲視察會議地點、於八日午前九時、乘火車到滿洲里、至外蒙側委員之到該地、大体在二十日間、會議場爲舊北鐵甲學校、外蒙委員之宿舍、以蘇聯經營之尼共根旅館充之、

各縣行政借款 償還者甚寥寥 倘再延宕勢將影響來年借款

奉天省公署、昨通令各縣、略謂、案准中央銀行奉天分行奉中署字第一六九號公函、查各縣負欠政費借款、亟應依照合同、如期歸還、以完信用、倘再延宕、則來年度借款、勢將受其影響、所關匪輕、應自審愼、除分行外、令仰該縣妥實查照合同辦理云云、查其現欠金額、共計二十四萬三千元之譜云、

全國治水方針概要 滿洲降水量少 改修原則

—2—

降水量

概而論之、滿洲國降水量甚少、將全版圖之降水量平均而論、平年降水量爲五〇〇耗、僅南部及朝鮮國境附近地方有六〇〇—九〇〇耗之雨量、而北部及西北部非常寡雨僅止於二五〇—四〇〇耗之雨量、包有廣大砂漠荒地更觀按月之降水量配置、判然分爲乾燥期暨雨期、而夏天七八兩月之降水量、當全年量之五成、强而一方面自十一月至翌年四月之半年間之降水量僅止全年量五分乃至一成六分

全年降水量之變化亦甚、最多及最少年雨量之比率爲二乃至三、六、查其統計、以四、五年爲周期、旱年、潦年互相交襲、

降水量之分度如斯、河川流出量之變動亦極顯著、雖夏天河水暴漲於其他月、因各河川流出量甚少、徒呈廣大之砂地、大凡爲防備水災之改修河川工程者、工法上能可分爲二者、第一者即速將漲水放下而脫去水害危險、依此種工法、一方面整理水路、以除去涌水之障碍、一方面修成堤覇、以固定流水之範圍

第二者即調節洪水、延緩流水之期間以抑制水位之昂上、卓於水災地之上流、設相當貯水設備、使出量潴溜遲滯、將洪水時之流出重、限制一定量以下也、

以上兩種工程、各有長短、在平原之河川、保欲見成功於放下洪水、不僅應有修成偉大堤覇之必要而且、須收用肥沃田地爲河身、

又僅調節洪水爲目的時、須築造堤覇爲前堤、更須用貯水池之故、必須有淹浸廣大之地積之必要也、

即貯水池之成否、全賴自然地形如何、始能行之

雖然如此依貯水池治水工程而論固有利用河川水流上、卓越之特色、且於春夏相交之涸水期、特於農耕上有灌漑之必要須切實時、將所潴溜之水放下、可使農業情形、有飛躍之改良之益、又由河川低水流量之增加、可供發電水力之用、並可便於舟運也、

凡徹底追求治水之本義時、關於拓地、發電水力、並及舟運等利用河川水流事與治水有密切不可分之關係、

故上列利用水流事項、應均歸於治水行政之一部分、而有由國家統制辦理之必要(未完)

東陵司祭員易人

東陵司祭員某、近因某事、被三陵辦事處趙景祺總辦查出認爲違法、當即撤差、以儆效尤、遺缺委李子清接充、該司祭員奉委後、乃于六日到陵接事云、

日俄戰有功者 瀋縣五人受獎

日本獨立守備隊、爲表彰日俄戰時參與作戰之有功滿人起見、特備具紀念獎章若干份、分交各該縣署、代爲傳達授與瀋陽縣公署、特於本月九日上午十二時許、在院內會議室、由縣長代表傳達、茲將被表彰之人名任所誌下、

曹永瀚、五十七歲、大英守屯人、
王家和五十九歲、十里河人、
王向辰、四十九歲、四方台人、
陶富春、三十九歲、于紅屯人、
李興山、五十八歲、下黑牛屯人、

練習日滿交驩歌

【開原】本月十五日、舉行皇帝訪日回鑾慶祝大會、本邑城廂各學校、刻正急極練習日滿交驩歌、以備屆期齊唱云、

西關黎明匪警 聚成泰糧米店被搶

九日午前三時三十分許、西關警察署界內、大西關月窗胡同、門牌第八號、商戶聚成泰糧米舖、是時正當櫃夥人等熟睡中、突有胡匪五名、將該號後院墻上之鐵絲網割斷進入、更夫王某、見狀擬逃、當被匪人用繩綁縛、威嚇不准聲張、旋即迫其將櫃房門喚開、五匪乃由一匪把守巡風、四匪當即進屋、即以手槍恐嚇、勒索財物、結果、當被該等搶去金票一百十五元、國幣百三十五元懷表一只、携贓呼嘯逃逸云、

國務會議可決 賑濟台灣

對于盟邦日本之台灣所起之大地震之損害者、當時訪日中之皇帝陛下、頗爲軫念、但滿洲國政府、爲體陛下之軫念、故決定以政府之名義、捐贈義金、特於九日午後開臨時國務院會議、可決照辦、

警務廳飭令 嚴緝拍花犯

奉天警務廳、查城內又發生拍花者、若不設法嚴緝、恐將來愈拍愈甚、殊碍地方安全、特通令各關警署、暨各縣警務局、轉知各分所長警、一體嚴緝、經獲送案、並加嚴防、以期不再發生拍花事件云、

奉天監獄經費 暫由檢廳撥給

奉天監獄、自五月一日起、改組內容、歸司法直轄、已誌本報、茲聞奉天監獄事務、分兩種辦法、刑務及人事、由司法部直接辦理、至經費、則按月由奉天高等檢察廳暫時撥發、以資事務上之便利云、

春季清潔檢查

【金州】警察署署長原田氏、今爲本年春季該管內舉行之春季清潔檢查事宜、特定期施行之、茲將定出日期及區域記之如左、

(五月八日)東街韓家街、眞武廟街、闞家街、南門外屯、
(五月九日)南街、趙家街、火神廟街、城隍廟街、聖廟街、內外線滿人社宅、新金州市外北門外屯、
(五月十日)西街、民倉街、范家街、會館廟街、姜家街、東門外屯、新金州市內滿人側全部、
(五月十一日)北街、麥家街、旗倉街、施家街、曹家街、西門外屯、
(五月十三日)日本人側全部、倘有天雨之時、則照原定日期順延云、

東關眞吉胡同 發現被害男屍

大東區警察署、文宗堂分所界內、眞吉胡同、九日晨六時許、經行人發現男屍一具、橫臥胡同道上、即由該人報告該管分所、轉報警廳及法院、請求檢驗、該屍年約三十餘歲、身着青袷褂、黃色褲、似係工人、頭部要害、負有傷痕一處、顯係行走途中、被人殘害、目下警廳搜查股接報後、正在極力搜緝人犯中云、

冠蓋往來

▲張景惠上將(特命檢閱使)九日午後一時、由京來奉、
▲張燕卿(實業部大臣)九日午前三時二十分、過奉赴京、
▲櫻井忠溫少將、九日午前十一時四十分、經由安奉線赴日、

批示

◎瀋陽縣公署(八日)

▲徐福等 呈盜賣奉海鐵路票由批仰候併案查明再奪
▲張靜遠 呈村長瀆職侵佔合欵由批候飭該區長查明具報再奪
▲隋吉泰 呈侵佔官街妨害交通由批候飭該區長查辦再奪
▲龔山屯村公所 呈村副佟宗玫村副士理會務拖欠會欵由批候飭該管區長查明擬辦具再奪
▲楊永金 呈所欠張恒發工資應歸柳連瀛担負由集戶訊明仰候傳集原被兩造來縣核辦
▲繆潤波 呈繆延祿盜賣坟樹經呈請禁止在案等情由批已砍者不准移動未砍者准再砍靜聽法院裁判所請不准
▲楊有振 胡良有 呈請建築許可由批候飭該區長查明呈候再奪
▲朱双喜 楊殺榮 蕭振生 佟連魁 郭有葛 忠義孫玉藏 張金山 請赴築許可由批查核相符應准墳營建築許可仰即來領可也

婦女週刊

四個孩子母親的活

（王一鳴）

現在我已做了四個孩子的母親。可是說起來非常慚愧。因爲生長子的時候。沒有指導我的人。他又遠行他方。爲了生活是無法可想。我的貧血病就在那時開始。他得了這不幸消息。也回來在本埠找到工作。兒子。另雇奶媽調養 活潑可愛。我的身體仍未恢復。隔年的四月。又生一女。幸他在家。所以一切很自然。但日夜與床作伴的我。怎可撫育女兒呢用人吧。經濟怎可維持。他一點不怕辛苦。來任這份差事。白天在局裡也够辛苦。夜間又替女兒換尿布。這樣使我不安的生活過了半年。但這些時間已給他訓練得非常好。每夜十二時小便。每晨大便一次。幾個月的女兒。床上很清潔。使他精神高興得很。我呢。按次替我打補血針。所以身體也一天健康一天。三月五月也不出外看戲或其他娛樂。也無怨言大兒子上學。他更興奮。在一二八以前。他的舊上司及同事等都來滬上。所以又加入在軍中。但是不幾月調往他省。我們又分別了。那時又有了一個孩子。我自信太愛護孩子。一天不見孩子。好比失了靈魂的無主。所以從未出過遠行。況且我的大孩子正在求學。更不願離開。萬一出外。非總動員不可。故而遲遲未行。直至前年張師長夫人辦一家屬學校。實現我們總動員。可是到了目的地。這裏半月。那裏一月才行軍的我。領了孩子們在滊車裡坐着。他的爸爸確一步一步的在山連山的地方走着。幾丈高的深林。即要騎馬也騎不得我們到了漳州。他確要再過三天才能到。雖爲國努力。但血汗所得代價。不是都供在他兒女全家身上嗎？可是沒 有兒女。決不至損失到這步田地。（單旅費就很可觀。再加各種頭以外的開支）怨張夫人吧。她爲全部家屬謀幸福。爲我女界增智識。集兒童不致失慈母之愛。（往往許多人。愛了丈夫。將兒女寄與戚家。）像這樣偉大的計劃。雖未成功。損失亦有萬元左右。比那只顧自已享樂不憐他人痛苦的闊太太們。要佩服到萬倍。有誰忍心怨她。怨孩子們吧。他們有活潑的神情。有好聽的小歌兒。使你忘了一切憂悶。更談不到怨恨。（與其說人是萬物之靈不如說孩子是父母的明燈）在廣東住了半年多。爲了生理變化。而且他又要到別的地方。人地生疏。諸多不便。我也領了全家重返滬上。在不久生了幼子。這裏雖有許多自然風景和清潔的空氣。無形中我的身體已很快恢復健康。可是領了嬰兒睡覺。確是第一次。乳汁不够。恐怕餓了嬰兒。睡時又很小心。恐怕被太重。以致嬰兒呼吸困難。每晚當然沒有充足的睡。就是兩隻手臂也時常發生酸痛。有時實在不高興極了。但是次晨給你一個微笑。將你夜間的辛苦一笑而滅。以前收到他的來信說。我見了兒女作品。使我任何辛苦都忘了可見父母對子女的愛。最純潔最偉大。所以我在這裏十二分的誠意。祝紅葉夫人早日恢復健康。在可能。最好不要送嬰兒到家鄉給父母煩神。就是送回去。三天想兒。兩天思子。來去車費也很不少。而且又失了偉大的母愛。慢慢耐着。小天使不久有很大的快樂貢獻給你哩！

燕子

（黄曼秋）

鷰子來了。
杏花已謝
桃花正開
春深矣
還奈何時光

怎忍……
莫有美酒
莫有良朋
莫有新詩
燕子……

× × ×

不認識我吧
依然故居
只換了個主人
你想看清些麼
不必躊
明年此日。
主人不知是誰了

春天的衛生

新京特別市公署衛生科長　張繼有

諸位現在嚴寒的時期已經過去。暖和的春天到了。從此以後。枯乾的草木漸漸的生芽長葉。並且還要含苞放蕊。潛伏的雀鳥也都在外面叫噪跳躍。表示春天是四季中最好時光。尤其是我們人對於春天更感覺無限的愉快。就中我滿洲地方冬季嚴寒。過潛伏蟄居的生活。恨不一時到春天。好到外面暢快精神。把以前蟄居苦悶狀態去掉。對於面目一新的世界。含有無限的神秘樂趣。自古詩人文士。對這種樂趣更特別濃厚。蘇東坡的詩。有春宵一刻値千金。楊巨源的詩。有詩家清景在新春等辭句。足可以證的一方。春天又是事業工作應當努力的時期。古人云。一年之計在於春。凡是一年應當作的事情。由春天計畫着手進行。譬如學生在春天計畫入何種學校豫備考試。商人計畫本年應如何經營方能獲利。官吏計畫本年應建樹何種事業。學者發明家計畫本年研究何種技業。其他舉凡一切事業。莫不由春天計畫方策着手進行的。所以春天正是一年中最費精力最苦惱的時期。並且在春天各種流行病極多。例如猩紅熱。麻疹。天花等。最易流行。至於感冒肺炎等症。又是春天最常見的。並且結核等。慢性傳染病。由春至夏往往增劇。由統計上觀察。春季的罹患率及死亡率。占很多的數目。這樣看春天又是一個危險時期。所以在春天要特別注意衛生。對於起居飲食。加以注意。各種疾病。嚴重預防。況且本月皇帝陛下。東渡訪日。已由民政部訓令。各省市縣徹底預防傳染病。以確保陛下健康。更應努力預防。並免流行。此外要時常行戶外散步。戶外運動等。外生活以親近日光外氣。而增進身體的健康。以爲一年中工作的原動力。並可安享快樂的。春天以增進人生樂趣。不然如被疾病感染。則每日在床第間伸吟痛苦。有美味不能食。有美景不能看。有快樂事情也不能享。一年事業。計畫也不能施行。一年的事業也荒費了。所以在春天要特注意衛生的。下面把春季衛生的大略談談。（未完）

女大學生的地位

燕華大教授雷潔瓊女士講　清華大學任士筆記　（續）

別課程。第一類的主張是極端注重特別的職務。第二類的主張是注重發展個性。第三類的主張是兼重個性與特別職務的。我個人的意見是同意於第三類的主張。因爲婦女亦是各人有各人的才能和興趣。所以不可忽略個性。但是婦女亦有共特殊任務。在合作原的則上來說。婦女決不可放棄宅。

第四我要說的是。我們女大學生既獲得平等地位。最少在教育方面說。已受有平等的待過。我們的職務是什麼？教育是最要緊的。因爲教育機會均等。其他在政治。經濟等方面的平等是容易達到目的的。現在要緊的不是繼續的爭。乃在於繼續的努力造就自已。最先我說過所謂地位。乃是一種關係。現在我們要問。——女大學生對與她有同等際遇的女大學生的關係是甚麼？對於那些沒有機會受教育的婦女界同胞的關係是甚麼？對整個婦女界整個社會關係又是什麼？簡單的說。是一種互助的關係。提攜的關係。合作的關係。對同是一樣的女大學生。應當彼此幫助。想法子使大家進步。對失學的婦女同胞應當盡力的扶助她們。對社會國家則當與男子合作。以求大家福利的增進。

最後我們要想一想我們應當如何預備我們。這種修養的工夫應當注意三件事。

第一。便是認識自已的長處。充分的發展自已的個性。你對工程有興趣。便要努力學工程不要怕社會的非難。而不去學。你對家政有興趣。便應努力學家政。不要怕同學的譏諷。而不選這科。對於你將來的工作職業應當按本人興趣去選擇。文化越繁細。而各人的知識也就越需要專精。故首先便應當按個性選擇自己的工作。

第二。應當注意社會的事情無論你作何種事業。你總不能離羣獨立。所以你當知道社會這就是說要求得充分的常識。對 社會國家世界 有相當的認識。

第三。要養成服務社會的精神。婚姻不是事業的終止這類態度女大學生都應該結婚。結婚生活是一種正常的生活。不要因爲事業犧牲了你的正常生活。但是也不要因爲結了婚便終止你的事業。結婚與事業有否衝突是一個尙未能解答的問題。我的意見是。二者衝突與否。是因人因環境而不同。有的女子性情喜歡作事。不願困守家中。她結了婚也可以作事有的性情喜歡家庭生活。結婚之後因爲管理家庭不能作工。結婚與事業能兼顧否。在其態度。在現在國家人才缺乏時。我個人以爲女大學生既受了社會平等待遇。只要有機會服務便充分利用這機會。乃是應當有的態度。最怕的是有了機會抑不願幹。服務作工。不一定子作事爲恥。爲職務。常有人以妻妻子也養不活。做太太的作事也怕羞。像是失了面子。這種態度是錯的。一個人有了機會作事。便應當作事。這種態度是最應該養成的。一個女大學生有了專門的特長。對社會有相當的認識。而對於國家却不肯做一點工作。那是太不盡爲人爲國民的責任了。

末了。女子在今日中 國能受大學教育的數目甚少。因爲入大學的資格。不獨要個人智能高。體格健。還要家庭經濟富裕。父母態度趨新。不重男輕女。女子入大學的目標雖然不是一致。但是社會人士都視她們爲婦女的精華。社會將來的領袖。她們受了平等的待遇。社會的期望自有不能逃避的職務。爲履行她們的職務。她們要認定高等教育的目標。修養個人人格爲社會服務。方能盡爲人責任。不負社會的期望。（完）

山女與旅客

（王赤山）

拂着春風。野草茵綠。展在山脚下的那片大地。曲折的山道。行人稀。印着亂散的馬蹄。

一個小姑娘蹦蹦着。正唱山曲。——隨風播揚漸低。愈細。

掘裸野菜。彈彈葉上泥。又投到筐裏——掉了個菜兒她沒介意。

周圍飛舞着三五粉蝶。牠蹁躚地走。牠們翩翩着飛。多少靜穆？茵草。粉蝶。山女——崖頭的白鴿只迎風展翅。默然不語。

我。疲憊的旅客。向她打個招呼。『是路不？』沒有稍呼險些兒衝破了這山野的靜肅。她一個指兒向山村點 指似乎說。『向那去』。又抵下頭去。默然無語——身傍招展着粉蝶。山崖棲息着鴿子。

我。疲憊的旅客。顚跛着向山村走去。『她的家許在這村裏？』我問自己。

天津婦女求子風俗

（續）（林潤德）

四。催生

孕婦將近臨盆期前。吃一次面。謂之催生。吃時。桌上安放兩個碗。一爲半碗。一爲滿碗孕婦取滿碗則臨產期將近。取半碗則知臨產尙須時日。

五。測男女

觀孕婦行路。先舉左足。必生男。先舉右足。必生女。看孕婦面。面色鮮艶嫩紅。必生女。面色黃瘦。必生男。

六。安門

孕婦臨產期近。母家請收生婆至婆家試驗孕婦。俗稱爲安門。收生婆驗孕婦腹部後。云尙須幾日臨盆。以便家人有所防備。

七。懸張天師符

孕婦住 室之門。於臨產之日。都要掛張天師符。邪神就不敢闖入了。沒有符的人家。用紅布作代用品。

八。喜房産房的區別

生男孩處。謂之喜房。生女孩處謂之産房。喜房人人樂入產房人人不欲入。因爲一般普通人見解。認産房爲汚穢地！這乃重男輕女的表証產後的種種。

一。送喜

孕婦當分娩腹痛時。家長即預備許多白果及長生果。待至嬰孩落地後。即用紅色染紅。分送戚友。謂之送喜。戚友接到喜果每於三朝時去賀喜。

二。洗三

嬰孩 生後第三日。 謂之三朝。又說洗三。到了這一天。凡親友接到喜果。均送禮致賀主家設宴欵客。謂之湯餅筵。共禮品不外是小米。紅糖。白果。掛麵等物。

三。送娘娘

洗三的那一天。吃過喜麵後即舉行送娘娘。在產房屋中的桌上。供設娘娘紙碼。碼前擺設許多供果食物等。焚香後。即同黃 錢元寶。 紙碼一同焚化。稱爲送娘娘。

四。忌生人

在喜 三以前未曾 進過喜房的。謂之生人。過洗三即不准生人進去。但過了十二天。才可以任意進去。在忌生人的時期。有生人進去。說是小孩必得驚風病。

五。十二天

嬰孩落地後的第十二日。仍須慶賀一回。除至戚來賀外。朋友是不來的。

六。滿月

滿月這一天。要舉行大慶賀了。戚友均送禮或親自來賀。主家則備盛筵或演戲欵客。所送的禮品。大概是金飾銀物。手鐲足鐲項圈。鎖。金錢等。以及衣服原料。小衣。小褲。鞋帽。等物。

七。百歲

小孩生後至一百日。俗稱百歲。共所舉行的儀式。與滿月同。貧家不能唱戲。則以贈子說書者或以留聲機代之。

八。還娃娃

如係拴娃娃而孕的。生子後便須舉行 還娃娃之事。 泥娃娃。紙娃娃。金銀娃娃。因貧富而有不同。

九。塑哥哥

既生小孩後。卽須將拴來的泥娃娃。送。塑像舖中放大。這泥娃娃到就是小孩的哥哥了。

十。供哥哥

已經塑過的泥。取回家後。必須安放在潔淨的地方。給他着衣加冠。並且日日要供飯給他的。

十一。百家鎖

向鄰姓的人家。每家乞制錢一枚。乞到百個。編製成一個花牌。這叫做百家鎖。有的因爲百枚不易祈到。乞三四枚編成一串。給小孩戴於脖上就可長命百歲了。

十二。百家衣

向人家乞布片。至百家爲合成一大塊。拼拱成衣。給小孩着用。名爲百家衣。意思是乞了另碎 無用物件。 做小孩服用。爲小孩惜福。小孩就可長命了。

十三。乳名

有的人家小孩難養。便取這樣的乳名『二立』『留住』『狗兒』『代子』『馬立頭』……等等名子

十四。認乾娘

有的人家生孩不育。便須認出去。選擇乾娘。又有種種麻煩。認出去以後。意思這小孩是別人家的了。

右文所述。十不及六七。天津婦女生產的風俗。亦可窺見一斑了。

到底這些事有十分八九全是無味的迷信。不但耗財廢時。於母子本身。也有損無益。我們詳細言之。正是希望家庭尊長。能破除這種迷信。專在孕婦的健康同嬰兒的衛生上注意才好！

（完）

失掉理性的婦女

（續）（凡鳥）

借妻。租妻。典妻。這三種的性質。雖有不同。但在女性的史蹟上所留的汚點是同樣的

在那些爲了交際。慨然的把自己的妻妾贈送給人。似乎在良心上是不負什麼責任的。可以說在他們心目中。根本就沒把女子看作人。只是隨着自已的支配的一件物品。有時在自已雖認爲是可貴的。但爲了結交起見是可以割愛奉送的。在古時是如此。然而在現代又何嘗不是如此呢？有一般人時時把他的妻妾姊妹。看作是現成的禮物。只得着能有使自已陞官發財的機緣。就把她們出借或是贈送。所以有人說。家裏存有美的女人。那一生是吃用不盡的。——只要不吝惜的借用或奉送。

一把女人出借或贈送。已是對女性最 大侮辱。如那 樣的租妻。典妻。不只是把女人看作物品。直是看成了是田地房屋等不動產。或是看成了毫無理性的一頭牛。一匹馬。平常受他們的驅使。到受經濟 壓迫時。又可換錢來維持生命。而且當地們出租出典的時候。中間還有跑合似的中間人。價錢講妥。還須立和摺典契似的契約。同時作丈夫的毫不慚愧的像牽一頭牛。拉一匹馬似的送到人家裏去。滿期再拉回來。這是怎樣的一種情形哩。不用我們實際的看到這種種的形象只憑這段文字所記載的。婦女讀者們能不咒罵那敵市儈似的自私自利的男人們嗎？（未完）

女子的自殺

（茲九）

明媚的春光。是誘人的。也是惱人的。有閒人。固可乘此良辰美景。豪遊競日。歌舞通宵。爲此明媚春光。點綴些花絮景色。然而這怡和的雰圍中。儘有許多不甚諧和的曲調。這些在各種傳達消息的文字上。隨處可看到的。每日翻開報紙覺得『殺』字在春來後的新聞中特別活躍。大有殺氣沖天的景象。現在且撇開各種『被殺』的事件不談。專來研究一下自殺。

本月十一日中華日報上。載着一個全國各大城市的三月份自殺人 數統計由那個統計 表中。可發現兩個特徵。第一。自殺的人數。在通都大邑。如上海。廣州。杭州等。男多於女—反之。較偏僻的城市。如昆明。開封。武昌等。則女多於男。第二。自殺的原因。份的大半爲家庭糾紛。只三月女總數爲三零八人。計占最多數男子則大都出於生計困難。

上面這兩個特徵是相連繫的這原因細分析起來。大都不外如下所述。因比較偏僻的城市封建勢力。必較通都大邑。還依然强大。大家庭制度。依舊存在。老少一堂新。舊難處。這裏不免思想上有衝突。生活上不合調。以及經濟上的利害衝突加以三從四德的訓條尙爲家長與鄉里鄉黨的天經地義。這些都可以使一個弱者—被壓迫者。走上死路。又年來農村已陷於破產。偏僻的城市。亦瀕於沒落。男子十九離家拋妻奔向別的通商口岸。家中少婦。在此惱人春色中。也許未免多情。更有少年寡婦。偶露春意也是性理中的常事可是封建社會。將貞操的鎖鍊牢牢地鎖着女子。假使對這鎖鍊偶有損傷免不了受着傷風敗俗的罪名。既不能在鎖鍊下安分守已。又不能在封建勢力下做叛徒——做反封建的叛徒。只有自殺以了之。三妻四妾聚居一家。在舊社會裏。本不算一回事。這裏爭風吃醋。奪去混戰中。敗北者無以爲生。亦只有一死。早婚已成習慣。三十以上尙沒有喜訊的姑娘。便已具備做老處女的資格。假使自已不能獨立必嘗受雙重苦悶！性的苦悶與生活的苦悶。性的被抑壓。常易患『歇斯脫理』病症或神精經過敏。而以上的病症。正是造成家事糾紛的禍根。

此外這統計表上的自殺原因中。婚姻的不自由與失戀兩項。也是女多於男。所以在表面上看。女子的自殺。大都死於家庭。死於戀愛。似乎女子的氣量特別窄狹。僅僅區區家庭糾紛就會尋死。似乎女子特別多情不惜爲愛而犧牲性命。其實封建社會中的女子。她的天地。只有家庭。家庭也就是她的囚籠。她在囚籠裏犯法。不自殺只有遭囚籠的懲罰。然而這不是極强者所能做得到的。至於一般新女子大都走入『戀愛至上』的牛角尖裏。戀愛是她的唯一生命。假使失敗。也只有一死以了之。這種死於家庭死於戀愛的慘劇。情節當然非常複雜。但歸根求源。不外封建勢力與經濟問題而已。男子死於家庭糾紛與戀愛的人數不多。由於男子有前者的寬容。所以使男子自殺的只是經濟問題。

至於通都大邑。女子自殺人數。反少於男子。原因由於通商口岸至少稍稍受了資本主義的洗禮。封建勢力。已比較薄弱。所以中上層的婦女。只要經濟不成問題。社交尙比較自由。然而困於經濟的女子。仍享不到那種福利。所以。上海廣州。北平等處。女子的自殺人數。比較少於男子。但數量上仍不在少數。

總之封建勢力在吃人。蒙上資本主義薄紗的社會。也在吃人。只是封建勢力的吃人。女多於男—

姨太太日記

（續）（露露）

三月二十五日

今天早上×長那一塲脾氣發得眞奇怪。怎麼我會和李秘書的兄弟去好呢！這幾日他說那裏公事忙。不能在家裏。老太太病勢又重。他不許我出去。叫我在家裡聽他的電話。不能叫我整日的坐牢哇！小李和李秘書的太太一同來了。我和他打兩圈麻將又算什麼呢！我覺得今天氣大有點使人難過。但是沒有法子。做了女人！男人玩姑娘是不要緊的。他不玩姑娘還不會娶了我呢。我還看見過他的老太太呢！

他又說我的頭髮燙得變了樣子。不知準備去迷什麼人！其實還是因爲上次他說了拖在後面不好看。我才改成這樣的呢。

他一生氣就馬上調查起我的月費來了。我這幾個月都沒有打過五十元的麻將。從前沒有嫁人的時候。只要生意紅。多用幾個錢倒還不會受這 樣的氣。其實 嫁了人還不 是一樣地做生意。一樣地睡覺拿錢。不過說起來不是給人嫖罷了。

三月二十九日

×長前天罵了我。見我一聲不想。也覺着自已太威風了。昨天從李秘書那裡回來。帶了一個鑽石戒指給我。據說那戒指原來是 趙行長的 三姨太太的。因爲去年有一次她賭回力球。賭輸了瞞着行長。托李秘書拿了去押的。現在她本人死了。押主又仍舊託李秘書拿來賤賣。

這戒指的確很好。純粹外國的鑲工。據說原價可以値六百多兩。但現在×長買來只四百塊錢。據楊媽說還不上四百塊錢呢。只二百七十塊錢。×長故意向我把價錢說高些！

我從小就喜歡鑽石。我想這東西沒有那個人不喜歡的。那麼亮。又那麼輕巧。不過牠的姿態起碼要正確。要抬起頭。挺起胸襟走路。步伐要放得開走得快。若能早眠早起。注重衛生。及練習自已底姿態更好。

我有一個朋友。她是因先天和後天的特殊情形最多病的。有人問她。你這樣多病。又病得兇。加以窮。爲甚麼還沒有死？她說我平日每早操三百動乃至五百動。臨睡時也操四五十動。我肺部每天起碼做二十個深呼吸。我又注重衛生。大病了。我就平心靜氣。絲毫不燥。這樣。我怎麼會死呢？我以爲這是一個體操保缺點就是不能照人。

春天來了。風還是那樣呼呼地響！院子裡的花架子都吹動了。明天花匠又要忙個不了。

我打算睡覺。不等他了。簡直無聊得坐不住。還不知道他什麼時候才回來呢。現在已經十二斷了。

皮膚病新藥
妙治水
脚氣的特效
總經理奉天小西關大街
大同大藥房
各國有名的藥廠出品的批發
電話 日四三三五 滿二二六九

說唱
八僊緣
特價國幣 二角五分
本書在通俗彈詞裡是最警拔的一編傑作大約著書時代總在同治年間可惜刊本久絕本書依據抄寫本曾連載本報經儒丐先生加以校閱把魯魚亥豕的地方改正了不少方始能讀本社因應讀者的要求特印單本裝訂美麗印刷精良刻已出書特價國幣二角五分書印無多購者從速
本社分社及各書店均有代售
盛京時報營業部啓

簿記會計學 高等教育
招募滿人學生
吾人日常生活、簿記爲不可或闕者、故不修簿記、學乃人生一大遺感、本學院爲專修簿記學府、愼勿失此良機也
一、補缺招收　三十名
一、開學日期　六月五日
一、卒業期限　本科六個月　速成科三個月
一、教授科目　一、簿記學原理　一、商業簿記　一、會社簿記　一、銀行簿記　一、工業簿記　一、官廳簿記　一、珠算
一、女子分校新設
○日本語免費講授
年齡不拘男女兼收指導懇切教授叢實畢業後並介紹職業備有詳章函封郵票貳分即寄
奉天商埠地二經路楊學里七〇
滿洲高等簿記學院

帽子牌
商標
頭痛聖藥
ノーシン
腦欣

此『腦欣』藥效能究竟如何顯著待服用三分鐘後即可証明頭疼聖藥『腦欣』是本社之偉效藥研究所本最新藥物學之學理及臨症之實驗而炮製者與從來坊間所售之頭疼藥迥異乃獨創之秘方以理想所得精製之腦神經專門藥也故其奏效神速卓絕而得經驗宏富著名之醫學博士森田資孝先生之推贊久已風行海內且服用後絕無副作用倘連續服用亦無惡影響此確爲腦欣之特長

主治
○偏正頭痛○頭重神昏
○頭目朦朧○腦筋疲勞
○精神鬱悒○面神經痛
○宿酒惡醉○暈船暈車

□腦欣。除粉末藥外有錠藥。一並發售。可隨意購用
□近坊間有牟利之徒冒本社商標。希注意帽子牌商標。不致誤。
□各地有名藥房均有出售

定價　四包 二十錢　七包 三十錢　十三包 五十錢　廿八包 一圓

大日本名古屋市東區京町
荒川長太郎合名會社謹製
新京永樂町三
滿洲國總批發　新京藥品株式會社

陸徵祥將歸祖國服務

聖安德烈修道院長遊華談話

（上圖陸氏）

北平訊、比利時國聖安德烈修道院長南文氏漫遊中國抵平、頗蒙各界歡迎、據南氏談話云、在比國修道之前國務總理陸徵祥氏消息、想爲中國人士所樂聞、本人前聞中國人士最重友誼、一經交接終身不渝、此次到華、已證明此言之不我欺、本人因陸氏之關係得以謁見林主席及各要人、每至一地、均因陸氏而獲與其有親友關係者之盛大招待、殊爲快慰、陸氏離華雖已數載、由普通中國人眼光中觀察陸氏之行徑、似與和尚出家相等、與整個社會脫離關係、但事實却非如此、陸氏雖在公教之修道院中作修士、然時刻並未忘懷中國、及中國之親友、九一八之變、陸氏亦曾有愛國之表示、然此不過其愛國表示中之一端耳、陸氏於本年六月二十九日即將晉鐸、其中國友人饋贈禮物祝賀者已有三百餘人之多、陸氏曾將各種賀禮土之祝詞讀告本人一一、均係向陸氏致欽佩快慰之意、由此可知中國人之寶貴友誼、與對公教歡迎之意、陸氏自入院後、生活極佳身體亦承健康、此可告慰於關心陸氏者也、按本篤會修道院修士之日常生活、爲讀經、禱告、修身、共同生活、互相砥礪、陸氏與全體修士相同、一一參加、並不覺苦、修士在院讀拉丁文二年、習哲學三年神學四年、始能完成修士之階段、陸氏以年事較高、記憶力稍差、蒙教宗特許、減少年限、本年已可晉鐸、將來有回華服務之望、至本篤會在中國亦有修道院一處、地點在四川順慶西山、已頒賜會組織本篤之會規、聖詠集、立院十字、（按此三件爲創立一處本篤會修院之基本象徵）、在華以係初創、未能大規模的辦理、僅有修士六人、現又有新入院者六人、楊安然修士、此次由比返華、即往西山修院服務、將來擬在他處再立修院以培植中國之傳教士云、

世界珍聞及其他

萬里長城重修計劃

估計工料約需二萬三千餘元

瓦礫礙足荊棘牽衣傾圯已甚

北平訊、故都文物整理委員會、近與平綏路局、合修萬里長城、修建計劃、共爲七項、業由平綏路局工務處擬定、與文整會商定通過、經費共一萬餘元、由文整會擔負、日內即可按照計劃、逐步施行、茲採錄計劃原文如次、

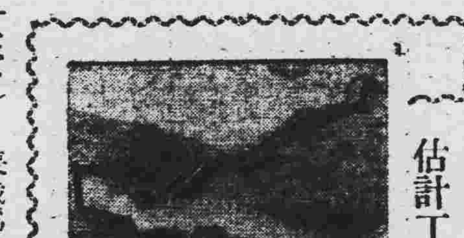

文整會平綏路合修

歷年失修

長城爲世界著名之大工程、城高約二三丈、寬亦如之、皆磚石合建、垣上外建雉堞、內護石欄、中闢甬道、可過往來、每三十餘丈有一墩台、台下之登城馬道、平綏路關溝段長城、懸崖峻壁風景絕佳、而居庸關外之八達嶺、層巒疊嶂、嶺上築有城關、居高臨下、勢如建瓴、尤稱天險、關門有二、外門曰「居庸外鎮」、內門曰「北門鎖鑰」、舊爲出關之咽喉、遊覽登此、俯瞰羣山、極目千里、壯觀也、是以中外人士、遊北平者、咸不惜登涉之勞、藉茲而覽勝、所惜歷歲失修、傾圯殊甚、瓦礫碍足、荊棘牽衣、恍若天塹之深、莫可飛渡、遊客畏其坎坷、勝景途多湮沒、此期宣傳文化、保護名勝者、所引爲遺憾者也、舊有文物密通北平、未便任其拼毀、及早修葺、不特保護古蹟利便遊覽、而使外客遊此者、得安好印象以去、是以地方應有之事、茲擬將該處城關及南北兩面長城墩台設法修葺、俾復舊觀、並於城樓墩台上兩建敵欄、以爲遊人憩息之所、修葺地段、均以關門南北四角爲止、估計約需工料二萬三千餘元、

重修估計

一、八達嶺城關一帶、大部拼毀、磚石堆積荒廢不堪、共外門門洞磚旋原長五丈、現祇有一丈五尺、兩傍城牆多已倒塌、內門門洞磚旋長三丈五尺、尚屬完好惟迭經多毀而旁城牆亦均毀塌、該處爲遊人必登之地、洞口拼毀、殊爲危險、現擬將該兩城洞修理完整、恢復舊觀、估計約工料洋六千八百餘元、

二、城關四圍、原有石築城牆、接連南北長城第一層墩台高約二丈、長共七百餘尺、現均塌毀、擬用附近石塊修補齊整、估計需工料洋一千六百餘元、

三、城關雉堞、及南北長城上之女墻、均已拼毀、關南第一層墩台上之女墻亦毀、該處城垣墩台與內城關相連、所有拼壞之處、均應修復、以壯觀瞻、估計需工料洋一千五百餘元、

四、城關北面長城第一層及第二層墩台、內部磚旋構造頗奇、惜均殘毀、三層墩台、外尚完好、內據有大坑、深約一丈六尺、四壁已毀、四層墩台內部亦有拼毀處、共城垣一層至二層間、拼毀一段、長四丈餘、高一丈五尺、三四層馬道、及台堦亦均損壞、現擬將大坑壞平、殘毀處一律修補齊整、估計需工料洋二千二百餘元、

五、城關南面長城拼毀處、計四段、長百六十餘尺、民國二十年間、略加修理、因限於經費僅用石塊堆砌、殊欠堅固且不雅觀、現擬重新拆修、尋覓原有條石修補不足時、再用洋灰石塊補齊、三層至四層間之台階、頗多損壞、三層墩台四圍磚墻、僅有四尺餘高、四層墩台、毀裂尤多、均擬分別修補齊整、估計需工料洋二千七百餘元、

六、城關及南北長城各層墩台、均屬高敞、無樓櫚以避風雨、該處距青龍橋車站、約二里許、遊人步行至此宜登城休息、擬於該城關上添蓋頂棚一座、至南北長城第一第二兩墩台、距城關甚近、無須蓋棚、惟第三第四各墩台相距稍遠、且頗陡峭、登降必須休息、擬各添蓋頂棚一座、並各裝洋灰櫈以便坐息、估計共需工料洋三千五百元、

七、該處長城上墻及石欄拼壞甚多、計城關北第一層至第二層間、毀女墻三百尺石欄二百尺、二層至三層毀石欄五十尺、城關南第一層至二層毀女墻二百尺石欄二百尺二層至三層間毀女墻四百尺、石欄四百尺、三層四層間、毀女墻三百尺石欄一百五十尺、現擬全行修復、估計共需工料洋四千七百餘元、

六歲女孩 月信驟至

◇…廈門鼓浪嶼奇聞

廈門電 鼓浪嶼有六歲女孩、發現生理變態、乳峯隆起、大可盈握、臀部展大、月信驟至、與成年女子相同、經西醫診治無效、近忽不藥自愈、

戀新歡 謀殺髮妻（續）

金游六色慾迷心 李濤璣銜哀投告

後將李氏毆傷、交大學生見狀、乃羣將汽車攔住詢問李氏、李氏約略告知、游六詭稱、此係瘋婦、學生憤甚、乃羣起責難『此謂等無情無義之人』、豈能爲師、六大有動武之勢、該校鍾教授管見、趨出排解、由鍾派汽車將還一對冤家送回、臨行學生申言、『拒絕忘恩負義的金游六再入校門、』金李返家、金乃向李氏痛毆並謂『如不簽字、必置汝於死地』毆後、乃悻悻而去、金家上下、無有不咒罵李氏者、李氏處此惡環境之下、不能安身、欲歸娘家、恐傷父母之心、惟自身忍痛、流落於外、以待游六之回心轉意、日日望穿、無影無蹤、到處打聽、毫無下落、終日惟以眼淚洗面、迄二十一年一月、偵知游六在滬偉大飯店（外人所開設）與劉女同居此間、李氏往晤、均被茶房拒絕、並無此人、後報請巡捕房代查、果眞在此、李流落數月、欲歸不得、似此情形、（未完）

一九三六年美人的條件

淡粧不濃抹短身流綫型

世界各國照例在每年三月、都開一次大會來決定下年的代表美人、國際美容家大會今年三月又在紐約開第十二次美人審查大會、審議的結果、議決密斯一九三六年應該是流綫型的短小身材、而化粧則須以自然美爲根本、目前預定爲密斯一九三六年的候補者係瑪麗安貴格勒女士、瑪麗是一個二十三歲的舞女、體重一百磅、身長五尺餘、同時還有自然的褐色頭髮、至此次國際美容家大會所議決的決定代表美人條件計有以下五條、

一頭髮的長度、至少須在二英寸以上、二頭髮上所燙的波狀、不可過細、三頸部應當露出 四頭髮須用捲、五化粧應以自然美爲根本義、濃化粧絕對不可、

總之一九三六年的美的條件、是要適應自然、所以以上五項議決、據傳不過是把自然在現代的審美觀念中再生出來而已、又一九三四及三五年的美人標準條件、常係亭亭玉立的長碩身材、到了一九三六年、則此條件已不適用、竟一變而爲短身的流綫型了、

德國飛機式汽車

頂上裝推進翼不用後輪

柏林電 柏林漢堡間近行駛一種飛機式汽車、不用後輪推進、而於車頂上裝一飛機推進翼、使之轉動、引車前進、每小時速率可達一百六十哩、此項車輛之製造、可免去後輪於轉彎時鐵輪之作用、省去一部份工程、惟推進機發動之際、塵浪甚大、於居民安寧上頗感煩擾、現正努力改良使之減免塵浪、俾得推行於城市中、

集團結婚

上海舉行 二屆婚禮（續） 三十五對新夫婦

▲新人名錄 茲悉本屆參加新生活集團結婚人之姓名、年齡籍貫如下（一）男葛敬莫、二十三歲、浙江嘉興、女吳文頤、念三歲、上海市、（二）男張人傑、念二歲、上海市、女吳豫鄭貞、念歲、上海市、（三）男[illegible]文漢、二十六歲、廣東寶安、女[illegible]、念二歲、廣東番禺、（四）男任海富、念三歲、浙江鄞縣、女唐林弟、十八歲、浙定江海、（五）男王欣三、念一歲、浙江谿慈、女沈兆燕、十九歲、浙江鄞縣、（六）男唐瑛念一歲、江蘇如皋、女蔣琪華、念歲、江江蘇武進、（七）男胡葆峯、念五歲、浙江紹興、女楊培娟、十九歲、嘉定南翔、（八）男楊培輝、念六歲、江蘇海門、女錢明輝、念二歲、江蘇松江、（九）男陳禾平、四十四歲、江蘇寶山、女張靜賢、念五歲、江蘇嘉定、（十）男嚴慶昌、念六歲、廣東四會、女何蕙芳、念歲、廣東南海、（十一）男錢煥綸、念七歲、江蘇太倉女李月同、念六歲、江蘇崑山（十二）男楊德安、念四歲、安徽懷寧、女羅愛蓮、念五歲、安徽懷寧、（十三）男勞修齊、十九歲、浙江餘姚、女范瑞娥、念一歲浙江上虞、（十四）男俞光宇十九歲、江蘇鎮江、女杭寶珍念一歲江蘇鎮江、（十五）男蔣家雅、念六歲、江蘇江寧、女陸共靜、二十歲、南京市、（十六）男施福祥、念歲、江蘇崇明、女張麗珍、十八歲江蘇崇明（十七）男張理富、廿八歲福建連江、女林清如、廿八歲福建閩侯、（十八）男張華仁、廿四歲、江蘇泰興、女林芝香廿四歲、河北天津、（十九）男丁尚惠、廿六歲、浙江吳興、女楊素英、二十歲、浙江嘉興（二十）男陳棟、廿八歲、浙江杭縣、女任蕙芳、廿六歲、浙江杭縣、（二一）男徐正直、廿七歲、浙江杭縣、女程素勤、十七歲、上海市、（二二）男金純裕、十九歲、江蘇吳縣、女周允嘉、廿一歲、江蘇嘉定、（二三）男孫學揄、廿一歲、江蘇無錫、女鄭慧芬、廿三歲、江蘇無錫、（二四）男陶仲梓、廿三歲、上海市、女顧麗珍、十九歲、江蘇松江、（二五）男沈鏞、廿五歲、江蘇吳江、女王藹華、廿三歲、江蘇吳江、（二六）男臧明道、廿九歲、浙江嘉興、女沈蔚霞、三十二歲江蘇南匯、（二七）男許炳南三十歲、廣東潮陽、女鄭蕙芳十九歲、廣東南海、（二八）男張旭泰、廿八歲、浙江紹興、女林文英、二十歲、[illegible]（二九）男張仲華、廿四歲、浙江紹興、女盛蕊珍、廿二歲、浙江慈谿、（三十）男康來鵬、廿四歲、浙江奉化、女顧志健、廿三歲、江蘇崑山、（三一）男王鑑陸、廿五歲、江蘇[illegible]、女許青英、廿一歲、江蘇[illegible]、（三二）男張灝、廿四歲、福建閩侯、女王碧珠、廿二歲、福建閩侯、（三三）男王純志、廿六歲、江蘇吳縣、女朱[illegible]、十七歲、浙江嘉興、（三四）男吳紀華、廿六歲、浙江[illegible]、女汪詠青、廿六歲、江蘇[illegible]、（三五）男李[illegible]、女王世[illegible]、（完）

國學名著之一

影印圈句 資治通鑑 附通鑑外紀

梁任公先生說・「資治通鑑是一部政治史」・

（此書爲編年政治史、最有價值、爲研究史學及政治學者、必須精讀之書）

二厚册價洋上海通用銀幣拾元 半價預約、紙售國幣柒元五角

六種合購本書僅合國幣五元兩角五分

▲六種名著預約半價

書名	卷頁	原價	預約	郵費	出書
影印圈句資治通鑑	三百另四卷計一千一百二十五頁	原價上海大洋十七元	祇收國幣七元五角	外埠另加郵費六角	五月底出書
影印圈句續資治通鑑	三百八十卷計七百八十五頁	原價上海大洋八元六	祇收國幣三元	外埠另加郵費三角	十月底出書
影印圈句四史（史記 漢書 後漢書 三國志）	四百三十五卷計一千另七十八頁	原價上海大洋八元六	祇收國幣[illegible]元	外埠另加郵費六角	七月底出書
影印圈句文選	七十卷計五百頁	原價上海大洋四元三	祇收國幣[illegible]元	外埠另加郵費三角	八月底出書
影印圈句十三經注疏	四百十六卷計一千三百九十三頁	原價上海大洋十三元九	祇收國幣[illegible]元	外埠另加郵費六角	十二月底出書
足本圈句[illegible]全集	計四百零四頁	原價上海大洋貳元	祇收國幣壹元五角	外埠另加郵費二角	五月底出書

▲合購六種優待辦法

預定期	折扣	原價	祇收
在五月底前預定	半價外再打七扣	原價上海大洋四拾四元	祇收國幣二十二元五角
在六月底前預定	半價外再打八扣	原價上海大洋四拾四元	祇收國幣二十五元五角
在七月底前預定	半價外再打九扣	原價上海大洋四拾四元	祇收國幣二拾八元五角
在八月底前預定	一律半價	原價上海大洋四拾四元	祇收國幣三拾三元

六種名著合購加贈 國學講話 王鍾麒編 一册 資治通鑑讀法 王鍾麒編 一册

如同時預約二種以上者亦得照前項折扣通融辦法

預定處 瀋陽鼓樓北 世界書局 大東書局 （樣本備索）

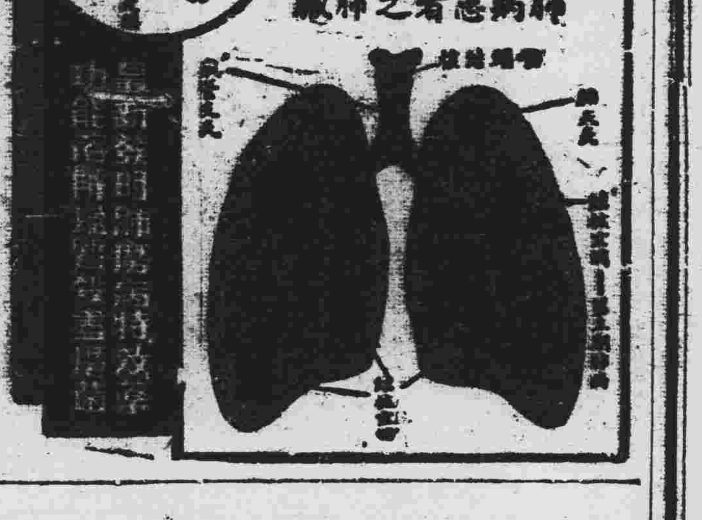

三那星 肺病患者之肺臟

肺病 三那星出世 從前死於肺病的都是冤枉死目前正在

◎數千年來名醫不能解決的肺病……有起死回生之力

◎三那星治一二三期肺病……有了解決

◎數千年來名醫嘆爲無藥的重症！……有了救星

肺病不難治……雖不能攻破肺病菌之牆壁保障及纖維抵禦！

三那星非奇藥……奇在可以攻破肺病菌之牆壁保障及纖維抵禦！所到之處、以防禦一切外來

肺病病由於肺病菌之作此崇菌一入人體、便成結節、且能分泌一種抗毒性纖質、以防禦一切外來藥力之侵入、故極難治療、三那星功能溶解肺病菌之抗毒性纖質、使藥力直達患部而殺滅病菌、故無論一二三期肺病、均能於短時期內完奏奇功、

注意 三那星盒上有此標記者方是眞貨、服者注意

奉送！最新肺病療養指導書 三那星實驗報告書！函索立即寄贈

上海仁記路三十五號美商愛世開洋行獨家經理

哈爾濱道外正陽六道街口 美商愛世開洋行

△每瓶售上海大洋十元各埠藥房均有出售

精益公司 奉天鼓樓南

諸君 若視物不明 請到本公司 驗配準確眼鏡 須可保障目力強健

通經新藥 阿葛新滿

AGOMENSIN "CIBA"

月經過少・月經不調・月經苦痛・子宮發育不全・或乳汁分泌等生殖障礙等請用內服藥（錠劑）及注射劑可凡專門醫家皆應用決無副作用

40-10

強力男性賀爾蒙（片劑・注射劑） 安達羅司鎮

▲增強精力・體力・活動力・並預防止早老▼

天津張氏簡易救苦金丹

[illegible]

分銷處 天津峻芝堂啓

天津震泰報館 招請各縣經理 電話四三一二七

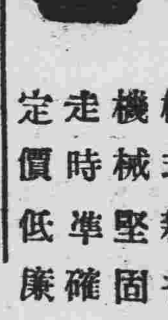

哈佛司 「振動不感錶」 樣式新奇 機械堅固 走時準確 定價低廉

合名無限公司 森洋行

本行 奉天春日町八番地 電話日長二〇三一、三七二一番

分行 大連連鎖商店街銀座通 電話長四一三二、四一三一

分行 新京中央通四八番地 電話長三八七三番

分行 哈爾濱地段街一〇八號 電話五一六〇

出張所 遼陽一宇町六番地 電話一九〇

啓者本分館爲發展營業起見特聘周潔坡爲本縣第三區燒鍋街分社主任如有刊登廣告訂閱報章者請向周君接洽可也

盛京時報双陽分館啓

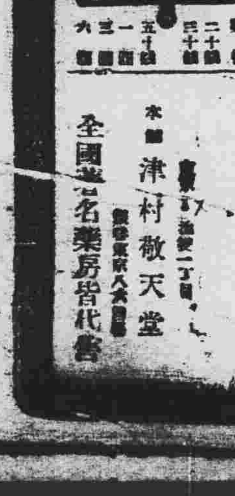

胃腸之良藥 加答兒 ヘルプ

柏村博士創製

本藥係從來日本胃腸藥中、光輝燦爛之唯一良藥、以最精妙之配劑、治胃腸一切疾病、[illegible]

本舖 津村敬天堂

全國著名藥房皆代售

大連特刊
第伍拾號
盛京時報大連支社
大連市榮町二番地
電話三一九一五六番

化雨春風

醞釀數月之協和實校 已行開學典禮

名師薈萃刻已開課授徒 校長得人又將着手建築

大連市立協和實業學校、收生手續、早已告畢、四月二十六日午前十句鐘、假下荻町之大連中學校校舍一部分、舉行開學典禮、是日也、薄雲橫空春風蕩漾、門前高懸日滿國旗自朝八時、赴校之學生、無不衣帽整齊、前後絡繹、紛赴新校、至九時齊聚校庭、和顏悅色、呈一種不易得之昇學美滿氣象、學生之父兄、亦有參加開學典禮者、同時小川市長、加納學務課長、石井學務主任以及新校之教職員等、一致到校、賓主双方臨席者、總達二百餘名之多、九時半鐘代理校長古宗昌氏、將全體學生及父兄等、齊集講堂、開始調查入學者姓名、共一百六十四名較收容額數尚欠一名、呼名畢小川市長及要人等、皆按定十時十分鐘入場、新生一堂濟濟精神活潑、代理校長致開式辭小川市長致開學辭、古谷氏致訓辭、學生父兄總代致謝辭、十時五十分鐘、開學典禮告閉由校方準備茶話會、招待各父兄、並言今後與學校聯絡之方法、以及學生購買制服教科書等事、過午即散、

△小川市長致辭

今日爲市立協和實業學校開學之日、當此時、諸生精神活潑敏人目覩之下、極感欽佩回想實業創設之前經滿人方面熱烈之請求、并以現下失學之狀況以及滿洲國今後所需之人材、深有創校之必要、幾經討論、遂山市方設立實校、對於校之內容、爲期深造人材、個個成績優秀計、故選拔教師、亦特別加以注意、務望今後諸生、更加一番努力、俾市立之實校成績、皆奔馳向上、諸生勉之當此開學之日、謹以簡單之辭更望遂行是盼、

△古谷代理校長訓辭

今日實校之開學日、諸生齊備至校、敝人代理校長、略致數語、想此校成立後、希望投考者、已達五百餘名、諸生僅一百六十五名、皆由多數學生中選拔成績優秀者、今後對於諸生、教育方針有二、一爲養成學識優秀人物、立於社會、提倡實業向上、二爲擴充實業知識、使諸生深造、得助國內之實業發達、諸生務須本諸市長之訓告、今後努力爲盼、最後將聘安之教師氏名、並担任科目、向諸生介紹、

一、古谷宗昌、擔任英語地理、
二、飯田信太郎、担任珠算
三、國本小太郎担任日本語、
四、律田本來、同上、
五、呂克鑑、担任滿洲國語
六、董清財、担任音樂、
七、佐藤直三郎、担任書記

▲茶谷校長就任

大連市當局、自學校告成後對於校長及各教師人選上、頗加注意、各教師已選妥協、而校長一席、未便久懸、經市長學務課要人、再三考慮於四月二十七日、選定茶谷茂氏爲實校校長、嗣即正式發表委任、氏於三十日即辭舊職、同日午前又與市要人、一同往訪關東廳學務課、五月一日赴實校就任、聞氏於大正四年(當二十六歲)由東京高等師範學校卒業、其後即任職教界十年、比及本市彌生高等女學校成立後、即被聘該校担任教頭之職、今又十餘載、對於教界事業、極有深造、今被榮昇協和實業學校校長、於該校前途之發達、與國內實業之進步、關係可謂大矣、

△行將從事建築

醞釀數月間、始得於四月三十日起、正式授業、在校長教師就職之後、逐步依照法定之學規教育後生、則本年已行入學之百六十五名新生、於此可謂得所、市當局對於協和實業學校之新築、開始計劃、地點決定在市內秋月町、即秋月公學堂前萬歲街電車站北側之空場最近當開始設計投標之下、六月末旬、可得開工、工費爲十七萬圓、九月末旬、校舍可得告竣、如此則遲至本年末、或康德三年一月能遷入新校舍云

忠靈塔前弔英魂

春季舉行祭典

式畢尚有種種餘興

在連日方滿民、爲憑弔滿洲陣亡之諸英靈、例年舉行春季招魂祭、本年五月五日午前十時三十分起、於大連中央公園忠靈塔前、舉行招魂祭、南軍司令官、濱田要港司令部官、長岡關東總長、林滿鐵總裁、以及戰死者遺族、連濱名士、並現役在鄉軍人、傷兵會、警察官、其他各團體、專門學校中小學校、一般參拜者、不下五千餘名、順序致祭、十一時三十分、式畢、是日也、天空晴明、微風習習、而『報神護國』『至誠通天』之旗幟、亦足以點綴情景、午后一時起、又舉辦各種之餘興、

△招魂祭役員

祭典委員長、大連市長
副委員長、岩井在鄉軍人會大連市聯合分會長
·委員、米內山大連民政署長、高田大連商工會議所會頭、鄭山滿鐵理事、奧村陸軍運輸部出張所長、大竹關東陸軍倉庫支庫長、渡邊大連憲兵分隊長、矢口關東軍經理部派出所長、大內大連市會議長、唐津旅順要塞司令部員、中西大連停車場司令官

△招魂祭式順序

一、神式、五月五日午前十時三十分
二、神職、祭典員其他關係者着席、
先、修祓
次、齋主降神、警蹕一同敬禮
次、供列神職神饌、
次、齋主祝詞、一同敬禮、
次、祭典委員長祭文
次、齋主玉串奉奠拜禮
次、齋典委員長玉串奉奠拜禮
次、遺族總代玉串奉奠拜禮、
次、參列者順次玉串奉奠拜禮
官衙代表大連民政署長、滿鐵總裁、現役軍人代表、在鄉軍人代表、警察官代表、傷兵會代表、在大連滿洲國官衙代表、市會代表、在大連滿洲國會社、銀行、代表商工會議所代表、大連市商會代表、專門學校中等學校及青年訓練所代表、小學校公學堂代表、神道教職代表、佛教團體代表、新聞通信社代表、各婦人團體代表一般參列者代表、
次、撤神饌神饌
次、齋主昇神、警蹕一同敬禮

▲餘興

第一部

一、奏樂君代歌、二、六段曲三、義大夫四、琵琶五、舞劍六、千鳥曲七、筑六琶琵八、鵡域流舞劍九、薩摩琵琶十、三曲、十一、舞踊、十二、劍迷、十三、銃劍術、十四、柔道、十五、弓道、十六、相撲

第二部

一、居代進行曲、二、高級萬歲劇、三、軍事劇血染馬草四、越波濤、五、滿洲國歌、六、京喜劇備前長舟、七、奇術、八、新舊舞蹈數番、九、營之光、十、人情喜劇刃之下十一、時代劇白浪仁義、

軍官學校修學旅行團

一行參觀旅大

實地考驗以資借鏡

鄭家屯興安軍官學校、以養成優良之士官爲目的、自康德元年開校以來、本設立之趣旨猛進教練不已、由陸軍中將巴特瑪拉布坦氏任校長、直隷於軍政部大臣、內分本部、研究部、教育部、校長以下、則有日系將校十名、軍官佐十一名蒙系軍官八名、軍士十二名、學生百二十名、校兵七十名、馬二百匹、畢業年限、爲二個年、該校將屆第一年度修了期前特派第一期之學生六十七名、到旅順大連、作第一次之修學旅行、由軍事教官米谷豐治氏之引率、於二十八日晨八點乘十二列車抵連、一行之日蒙二系職員氏名如左

△日系職員

軍事教官米谷豐治、騎兵少校山田政次、囑託塩崎滿彥、騎兵上尉伊藤正之助、騎兵中尉依田恒雄、囑託永田珍馨、村松先太郎、堀江義雄、翻譯水野公治、雇員丸尾繁夫

△蒙系職員

乘兵上尉沃煥章、騎兵上尉札瑪彥札布、騎兵中尉功布札包啓元拉喜、騎兵少尉阿廸元郭連陞、包建章、騎兵准尉李英傑、騎兵上士和共楊桂、達原札、騎兵中士石成玉、巴達拉瑚、吳鳳山恩和曰乙爾、蘇里布、騎兵下士蘇子豐、武喜亭、金松壽

外有學生六十七名、共參觀之日程、大體如下、

四月廿八日晨抵連、即參拜大連神社、忠靈塔、滿蒙資源館、埠頭、晚宿於大連關東軍倉庫、

二十九日、上午遙拜天長節並參觀大連放送局、下午乘一點三十五分火車赴旅順、夜宿於旅順重砲兵隊營內、

三十日、參觀軍艦、即乘艦在港外航行一週、在中學參觀武道練習、並拜白玉山、爾靈山、晚歸宿重砲隊、

五月一日、參觀重砲兵隊博物館、紀念館、晚乘六點三十五分火車就歸途、

五月二日晨六點五十分抵奉天、參觀奉天神社、忠靈塔、博物館、紀念館、下午七時車三日晨一時五十四分回鄭家屯云、

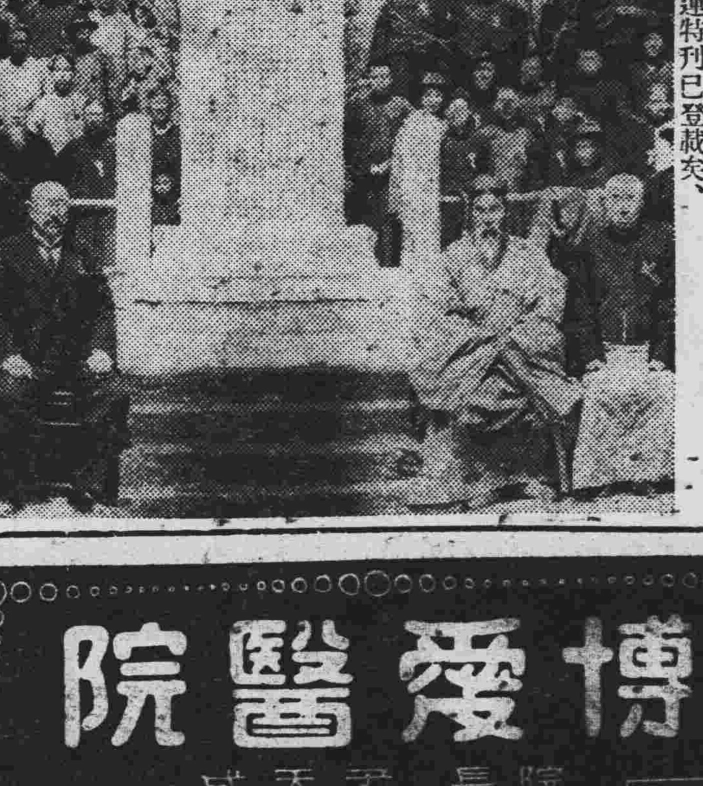

啓明

是乃清瑞法師功德紀念碑學行除幕典禮之攝影、共事實上次大連特刊已登載矣、

贍雲捧日之連市各界

同祝天長聖節

合四海五洲而昌化 鞏萬世一系之皇圖

四月二十九日、恭逢友邦天皇陛下萬壽佳節、本埠官民、於大連神社前、舉行盛大之奉祝典禮、參加者、日人方面、小川市長、米內山民政署長、林、八田滿鐵正副總裁、山內三多電電會社正副社長、大連沙河口、水上、西崗子、四警察署長、各銀行長、市會議員在鄉軍人會長高柳中將、並在連日民有志者、滿人方面、張本政、劉仙洲、邵慎亭、王信齋、安慈民、曲子源、任召南董雲峯、佟錫侯、隋正之、劉逢源、山獻亭、忻伯芬、李傑勳、安立義、邵乾一、孫秀岩、林魁一、李子賓、龐睦堂、王文川、周子揚、王德仁邵鼎三、閻粹亭、劉遠來、孫實亭張忠恩、許萬亭、張質彬、劉先鴻、外有滿日、大連、泰東滿洲、關東五新聞社長、總計之、不下二百餘名、於是十時在大連民政署貴賓室內、舉行御眞影之拜祝式、拜畢、繼續至前述之奉祝式場、依開會之順序舉行之、

開式　奏喇叭
掛國旗　奏國歌
合唱國歌、軍樂隊奏樂
遙拜
奉祝式詞、大連市長
天長節之歌、軍樂隊奏樂
三呼萬歲、市長發聲合唱
閉會(十一時三十分)

天長佳節、官衙會社、以及日滿商店各放假一日、且滿市高懸國旗、以示遙祝、茲將祝賀之各處、略誌如左、

△大連、沙河口、水上、小崗子四警察署、於當日午前十時在各講堂內、舉行天長節祝賀式、於十時半始散
△大連民政署、全體署員、午前十時、舉行拜賀式、均由十時半至十一時、行一般之拜賀
△大連市民、於午前十時半、在大連神社前、舉行隆重之奉祝式
△沙河口居住之商民、午前九時、在沙河口神社、舉行天長節祝祭、十時舉行遙拜式、
△大連市役所、午前十時半、吏員等在議場舉行祝賀式、
△大連西崗子、伏見台、土佐町、沙河口、秋月町、五公學堂、午前九時、在校講堂內、舉行遙拜式、
△大連市日本各小學校、各中學校、各高等女學校、商業學校等、同於午前十時舉行遙拜式云、

連市本年度賦課增漲

可達百五十萬

大連市財務課、本年度因戶別割賦課增漲、故月來已着手調查、十八日市參事會、已將戶別割收入額決定、二十五日開市會、將參事會議案提出、本年之賦課、凡年中收入五百圓以上之市民、皆須納之、如是可收入約一百五十萬圓、在市民中受收最高者、皆須按額而納、除滿鐵外、日人方面年中收入最高者、瓜谷商店主瓜谷長造、並神谷仙次郎二人、年中收入爲十八萬圓、其次十四萬圓者爲幾久屋百貨店、主岸田正記、十二萬圓者、松島商店主松島昇造、高岡組主高岡又一郎、十萬圓者、高田友吉、相生田太郎、次爲月俸生活、阿部三井物產支店長三萬二千元、山內電電總裁、森川大連機械社長、各二萬九千元二萬六千元者、爲西正金銀行長、楊井正隆常務、村井滿洲銀行經理、福本稅關長等、但相差無幾、再次爲小川大連市長、一萬二千元、藤山昌平玻璃公司常務千秋大豆、工業專務同格义、古泉電業公司大連支店長、皆爲兩萬圓、築島幽際、白濱瓦斯兩等專務、各爲一萬六千元、而滿鐵方面林總裁一年可得十二萬元之俸給、次爲八田副總裁八萬元、山西山崎、竹中、佐佐木、佐美、郡蓮山在理事、各爲六萬元云、

地價調查規則

刻由關東局公佈要項

關東局於二十六日、已公佈關東州土地地價之調查規則、其要項如左、

一、方針

在關東州各民政署所具備土地臺帳、登記土地之各價格爲適應土地現狀起見、必須適當修正之、在滿鐵會社所有土地內、土地臺帳登記、或爲鐵道用地、或爲綫路用地、在一定之地域外者、宜換新地號、規定地價、在土地臺帳上登記、

二、要領

甲、修正地價、以現在之(昭和十年四月一日)水田、大田、宅地、池沼、山林、曠野、及雜種地爲限、
乙、修正地價、以從新選定土地之地位等級、査其所收之利益作備案、再合乎土地之情況、而規定之、若大田池沼、無甚山林、曠野、及雜種地、無甚變化情形、不得按規定之地位等級計算、
丙、修正地價、經民政署長決定時、須公佈三十日間、
丁、修正地價、有感不公者、於公佈期間滿了後二十日內、可申請民政署長、重行調查、
戊、修正地價、有申請重行調查時、民政署長即請開地價調查委員會、以決定之、
已、地價調查委員會、設於各民政署所管之範圍內、

小平島初成綠十字會

撲滅滿洲結核

遠藤博士之建議成功

在滿洲逐年蔓延之結核病、宜以預防成爲民衆化爲目標、南滿洲保養院長遠藤博士、爰日曾有組織『綠十字會』之建議、復協議妥善、向沙河口署申請認可、幸於二十二日、由該署頒下許可、於是綠十字大旗下之民衆運動、喜已實現矣、該會會長、以遠藤博士充任、幹事乃網羅各方面之人士、事務所設於市外小平島南滿保養院、以豫防結核及普及關於療養上之知識、促進撲滅結核事項之運動、免費療養、以救護結核病者、因係由滿洲撲滅結核、故不採强制寄附之行爲、會之基本資金、則以實煙草、咖啡盒、像片膠卷等之銀紙、大小鉛鍋、藥瓶玻璃杯、匙、日本飯盒之廢物、像片膠皮筒、洋酒瓶之鐵蓋、牙膏、繪具之鉛皮等、及其他銅鋼鉛錫鉛等一切之廢物、充當資金、該會之趣旨、爲一般市民關心而切望者也、關於綠十字會之組織遠藤博士談、此會、與其說是組織、不如說是出於自然、最爲適當、在滿洲方面、結核病非常之多、而日本人尤爲特甚、按人口數比較、患結核者、却占多數、有懷壯志來滿者、不幸罹患結核、陷於悲境、而忍淚銜冤、遂歸祖國、頗不在多數、致令植民政策、亦歸失敗、於國防上、亦空餘一待解決之問題、此非消極的撲滅策所能奏効、誠痛感之事實也、滿洲方面、僅設滿洲結核防會、而一般居民、亦缺結核爲害甚烈之觀念、故吾輩有志者、務使預防運動、成爲民衆化、以至於組成此會也、

菊部之姊妹花

紫韻紅腔聞者歡聲雷動

嬌麗歌曲唱片海內風行

坤伶筱麻紅、歌喉婉轉、做工細膩、不輕佻、不過火、每演來、如入化境、誠劇界之備有人才也、三年前曾出演於連埠鳳鳴舞臺、全班姊妹花、共爲二十餘人、組成生旦淨末丑、個個表演、恰合身分、以故聲驚四座、譽滿連濱、麻紅乃妹孩玉亭、亦劇界錚錚者也去歲姊妹連袂、應榮利唱片公司之聘、同赴東京灌製唱片消行國內、頗得好評、今値皇帝陛下東渡鄰邦、寶利公司爲紀念計、特約麻紅姊妹一行、再度去日、灌製新片、歸期在即、返連後、擬出演於市內某戲院、紅氍毹上、再譜新聲、當更勝於三載前也、樓臺十里、燈火萬家、女兒洛陽之居客子長安之道、馬龍車水、熱鬧非常、扇舞衫歌、繁華無比、都及時而行樂、將帝譬以言遊、孰不願聽麻紅之曲、觀玉亭之舞耶？蓋姊妹近年以來、採舊史以編排、搜異聞而組織、興懷時事、則雜寓勸懲、景仰名人、則互慕悲樂、惟妙惟肖、自在形聲、載笑載言、俱成節奏、寫滑稽之狀、笑倒淳于傳刺客之名、慘於聶政、小娥一劫、誓報舊仇、双歌而收十年、快醒好夢、良有以也、一曲而束錦爭纏、豈徒然哉、余也祇綾許贈、恐惹相如之病、屛平子之愁、則無可慰悄、相遇旦聽長漏、則何遣興、惟觀優孟之宵、愛聽丁娘之絃索、因念冠、歡離合、盡成粉墨之場、兒女英雄、都付氍毹之用、插科打諢、何利何名、煞尾換頭、誰賓誰主、可許江東公瑾、顧曲借來、會聞齊右韓娥、繞梁未散、增人生之感慨、識世事之滄桑、先期引領、伏惟麻紅之妹早歸、以償嗜劇之願焉、圖即筱麻紅孫玉亭之王少安趕船

哈哈哈

△買領子

在雜貨店裡

小孩『要給我父親買領子』

掌櫃『和我的領子一樣的麼？』

小孩『不要那樣不乾淨的』

歐美生乳藥

下奶的特効藥即是歐美生乳藥

服後乳汁湧々而來、定增數倍之多、哺之有餘、兒强母健、一同歡喜、

注意 飛艇商標爲記 謹防假冒

定價每瓶大洋一元二角每打大洋十二元整

各埠均有代售 總發行所奉天鼓樓南 歐美大藥房西號

新高風船橡皮糖

撫順商館內 鶴屋商店

本新高風船橡皮糖、即係本舖以獨特之材料技材料精製者、對於牙齒之衛生自勿論矣、而促成唾液之分泌尤足令胃腸之活動旺盛焉、又因用橡皮爲主材可製成如表圖之氣球、詢健康之糖果又兼玩具者也、

博愛醫院

本院 院長 孟天成
分院 副院長 日沖飛郊

本院 大連市小崗子 電話 四五九七 六〇九 七六七九番

分院 大連市奧町 電話八五一〇番

○各科診療
○阿片嗎啡癮治療
○各種肛門病
○普通並異常分娩
○驗血檢菌
○骨折脫臼
○齒科技工
○愛克斯光科
○愛克斯光出張撮影
○電氣治療
○健康相談

隨時入院

阿波共同汽船出帆

▲十六共同丸 ●開往芝罘威海衛青島 五月十三日
▲長山丸 ●開往天津 月 日
▲長山丸 ●開往仁川鎮南浦 五月十四日
▲卅六共同丸 ●開往芝罘威海衛仁川 五月十五日

大連市山縣通 阿波共同汽船會社大連支店 電話五〇〇一 六九九一

大連汽船出帆

●青島上海行(上午十一時開)
▲青島丸 五月十一日
▲大連丸 五月十三日
●天津行
▲天津丸 五月十一日
▲天潮丸 五月廿十日
●基隆高雄行
▲山西丸 五月十五日
▲山東丸 五月廿六日
●新潟伏木敦賀行
▲河南丸 六月九日
▲河北丸 五月十八日
●元山芝罘清津雄基行
▲遂河丸 五月二十日
●龍口登州行
▲龍平丸 五月二日

大連汽船株式會社

芝罘威海衛消津雄基船票發售處 日本國際觀光局奉天分局 日電二三九一四 二八六三

大和旅館出張所 全城內分局(日電四六一一) 哈爾濱新京各地日本觀光局(日電三五〇三)

大阪商船出帆

●往門司神戶大阪(上午十時開)
▲哈爾濱丸 五月十日
▲熱河丸 五月十一日
▲貝加爾丸 五月十二日
▲他克瑪丸 五月十三日
●開往天津
▲志摩丸 五月十七日
●上海基隆高雄
▲大華丸 五月十八日
●開往橫濱
▲日東丸 五月十四日
●開往紐約
▲北陸丸 五月十五日

船票發售處 滿鐵沿線各站及各埠日本國際觀光局

車船連運票(往復票火車減二成輪船減一成)通用期限兩個月大連門司神戶間船票)買往復票價可減二成通用期限多個月)

▲專屬貨物代辦處 各地國際運輸株式會社

大阪商船株式會社 大連支店 奉天事務所 奉天浪速通二六

惠通行出帆

▲利通號 ●開往芝罘威海衛仁川 五月十二日
▲昌平丸 ●開往芝罘 五月十日
▲福神丸 ●開往安東 月 日
▲興國號 ●開往門司宇品今治尾道 五月十五日

電話一一八、三八五三 惠通行

若素

明認商標以防假冒

前北京內務部立案北平實業廳註冊
國民政府全國註冊局注冊中央衛生試驗所化驗
國民政府實業部註冊國民政府內務部立案化驗

上海韓奇逢大醫士黑鷄白鳳丸

黑鷄白鳳丸主治功效經血不調、趕前錯後、行經復痛、發燒心忙心跳、白帶過多、久不生育、子宮寒冷、腰腿筋骨疼痛或久患小產、腹內有塊病者、頭迷四肢無力者、胸膈膨悶、飲食少進、夜不安眠、睡多惡夢者、行經血色不正、或紫黑成塊及淡紅者、氣虛虧血咳嗽痰喘時愈時犯如同邪病、因生氣或房事所傷以致崩漏者、午前發燒者、凡患經血各症、均宜服之購買時切記

韓奇逢

價值 上海韓奇逢大醫士之黑鷄白鳳丸行銷全國遠近馳名到處歡迎有口皆碑功效偉大非一般普通婦科的藥所可比

特長 黑鷄白鳳丸是上海韓奇逢大醫士用化學配製成藥、粒小而收效大、外用糖衣容易吞服、不像密丸子腐敗藥、故而特長、

區別 烏鷄白鳳丸是普通的局方、黑鷄白鳳丸是上海韓奇逢大醫士所發明、他人不得倣造、真正的上海韓奇逢大醫士黑鷄白鳳丸是長方黑匾盒前面有黑鷄白鳳丸之商標、並中央衛生試驗所化驗韓奇逢藥房有限公司字樣後面有韓奇逢之像

▲購買黑鷄白鳳丸者萬分注意 人無世

或通函購買要緊記準上海韓奇逢藥房有限公司發行韓奇逢大醫士配製、是萬無舛錯的、否則就是冒牌假藥、不但服之無效反有性命關係也、注意定價每盒國幣五元每打五十元外埠函購直接向就近各分公司可也

總發行上海英租界芝罘路二百卅一號韓奇逢藥房有限公司

滿洲分行
奉天商埠南市場商埠大舞臺南十二緯路福寧里 韓奇逢藥房有限公司
新京商埠四馬路韓奇逢藥房有限公司
營口永市街十二號韓奇逢藥房有限公司
安東後聚寶街十八號韓奇逢藥房有限公司
哈爾濱道外純化街歐亞醫院內廣八十七號
韓奇逢藥房有限公司
大連市西崗平和街四十八番
韓奇逢藥房有限公司

奉天分行遷遺聲明

啓者敝公司奉天分行現亦遷於奉天商埠地南市場商埠大舞台南福寧里如有購買藥品及其他事務者請至該處接洽可也
啓

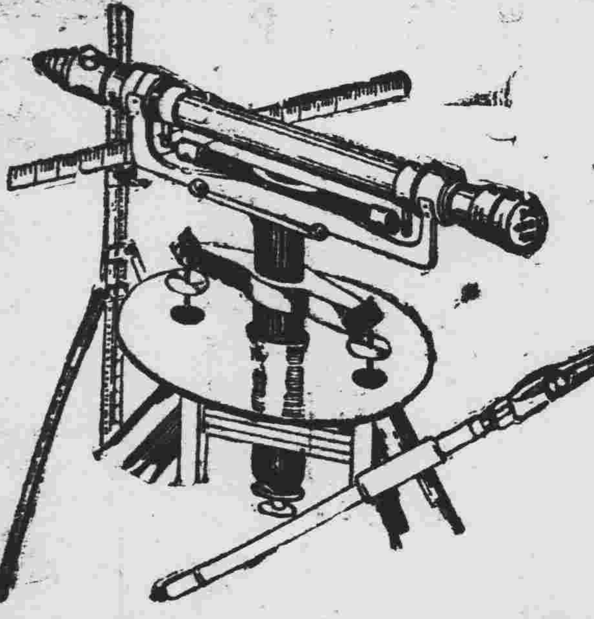

測量 製圖 機械器具一切
製作修理販賣
東京玉屋商店滿洲總代理店
奉天若松町三十二番地
水上洋行奉天支店
電話二三一一番

輪界霸王
獅師號自行車
▲特約店各地全有▼
發賣元
高居瀧三郎商店
京城府黃金町二丁目
京城店 大阪店

殺菌止淋丸 一經服用直達尿道止濁定痛

本劑對於淋濁各症可謂絕對有效、主治各種急慢性五淋白濁、以及由淋毒引起之合併症、如副睾丸炎、攝護綫炎、膀胱炎腎盂炎、及女子淋病、凡他藥罔效者、服本劑無不準確、其主要作用爲殺菌利尿、鎮痛、消炎收斂、止淋服藥之後、直達尿道、如急性淋之劇烈症象能迅速緩解之即頑固之慢性症、概於一星期內、亦能漸趨良好洵屬極優秀之治淋特效藥也、定價、每小盒現大洋一元、中盒二元、特製大盒三元、另備說明書、函索即寄、外埠函購、郵費不加、但信件必須掛號、以免遺誤郵票九折、

奉天大西城門外電車站
英美大藥房啓

宴賓樓飯店

哈爾濱道裡石頭道街銀行公會舊址（電話二二七二•二六二四九）

婦科珍品 烏鷄白鳳丸 調經大王

烏鷄白鳳丸主治婦女百病列下

△一治婦女經血不調、趕前錯後、血色不正、紫黑成塊、血色淡紅或如泔水、服之特別神效、▲一治婦女子宮寒冷、白帶過多、子宮疼痛、腹痛腰痛、癥瘕積聚、服之特別神效▲一治婦女血虧經閉、乾血勞症、氣短咳嗽、午後發燒、心跳心忙、服之特別神效、▲一治婦女或有孕連傷數胎、久慣小產、服之特別神效、▲一治婦女產後腹痛、惡露不盡、疼血凝滯、腹內有病成塊、疼痛難忍、服之特別神效▲一治婦女夜睡不安、多作惡夢、驚恐成疾、如同邪病、服之特別神效▲一治婦女面黃肌瘦、少食無味、四肢酸軟無力、頭迷頭暈、服之特別神效、

▲購買烏鷄白鳳丸者注意

烏雞白鳳丸、乃婦科第一老牌聖藥、風行南北遠近馳名、業已數百年之久、凡購藥者、須認明金雞富貴商標、記準廣東老舖永安堂之烏雞白鳳丸、庶不致悞、且此藥經本堂用化學配製成丸、藥價小而收效大、外掛糖衣容易服用、堅固耐久不像密丸子腐敗日久生菌而有害也、每盒二百五十粒定價現洋五元、

（注意）減價六扣四十天

因此藥初次到哈特別大減價六扣四十天凡購烏雞白鳳丸一盒者只收國幣三元購一打者只收國幣三十元外埠函購不加郵費

●滿洲國總經售處哈爾濱道外十五道街 金勃先藥房

烏鷄白鳳膏

○烏雞白鳳膏專貼男女百病列下

一貼男子、先天不足、後天虧損、腎經虛弱、夢洩遺精、早婚、房事過度、下元虛寒、腰膝背痛、精液缺乏、子嗣艱難、腎囊潮濕、夜多小便、白濁淋漓、寒疝氣疝、腎子寒冷、偏墜肚疼、特別效驗一貼女子、經脈不調、月經不准、或前或後、經行腹痛、子宮寒冷、赤白帶下、寒血凝滯久不受孕、屢患小產、血乾勞、崩漏不止、血色紫黑、或如泔水、面黃肌瘦、少食無眠、胸膈膨悶、五心煩熱、產後腹痛、惡露不盡、一切血寒、貼之完全、功難盡述、筆難盡言、此外並治男女老幼、風寒麻木腰腿背痛、四肢骨節牛身不遂、腹中積聚、均有神效、●定價每貼國幣四圓

總經售處哈爾濱道外十五道街 金勃先藥房

○代售處○
奉天大成藥房 奉天日站恒濟堂 吉林東升遠
江省德泰盛 新京中興藥房 安東東益增
營口洪春堂 大連華泰藥房 哈爾濱金勃先

賠送補身大王黃色補丸 買一盒送兩盒

黃色補丸 主治先天不足房事過度手淫滑精早洩陰萎短小陽萎不舉房事不久腎虧乏嗣老年精衰精神困倦頭暈眼花耳鳴心跳夜不安眠凡由腎部所傷腰膝背痛酸軟無力形容枯瘦各症服此藥特別神効常服保腎安神保身體壯健房事快樂補血生精藥性和平男女老幼均可服用補腎能扶陽開胃健脾增加飲食强壯身體萬試萬靈今特提出一萬盒作爲賠送之品以昭效力而便推廣定價國幣每盒一元五毛買一盒送兩盒買半打八元五角贈一打

大送總經理哈爾濱道外中十五道街 金勃先藥房

奉天大成藥房 奉天日站恒濟堂 大連華泰藥房 安東東益增
奉天金城藥房 江省五洲藥房 新京中西藥房 營口洪春堂
吉林東升遠 錦縣同盛居 大連華西藥房 熱河全富興

廣東新到 名震全國

君爲目力計 請戴本行眼鏡

儀器精良・驗光準確
質料高上・售價低廉

城內中街大西門裡
亨得利鐘表眼鏡行

新到 巧拿淋 美國

主治 五淋白濁。便尿不清。尿道潰爛。小便困難尿中混血尿道閉塞。膀胱發炎。疚濁重症請購試之定能應驗如神一瓶除根永不再犯

這是空前未有之發明淋濁除根聖藥巧拿淋丸(Gonorrhoea Tablets)專治疚濁淋症醫藥無效或時愈時犯試服此丸定可斷根因該丸內含三大要素即一純檀香(Sandal)(二)沙斐爾(Seeil)(三)梅天靈藍(Methylen Blue)此三種藥品均係殺菌滅淋清掃尿毒之貴重藥料凡各國醫學博士無不大稱贊爲決妙品

代理店
奉天五洲藥房 奉天中西藥房 奉天大德生 奉天歐美西號 奉天歐美東號 奉天大吉祥 奉天北市場恒濟堂 奉天大西關泰和堂 奉天同德西藥房 奉天利亞藥房 四平街天德堂 四平街欲慶長 四平街增順興
四平街德慶興 洮南德慶堂 洮南永和堂 洮南和發藥局 遼原大德慶 遼原廣生堂 通遼德聚成 通遼和發藥局 八面城德慶同 八面城和發增 范家屯天德新 范家屯天德慶 范家屯端生祥 新民屯新發德 溝帮子慶生堂
錦縣福隆永 錦縣福金生 義縣大增號 綏中東和堂 山海關公和祥 開原德祥厚 開原德泰臨 開原生全堂 鐵嶺福合盛 鐵嶺合發久 昌圖德泰玉 公主嶺三合公 千金寨信仁和 本溪縣春興堂 本溪縣誠慶堂
雞冠山興德厚 鳳凰城大生恒 鳳凰城大德生 安東福興堂 安東大生東 安東恒興藥行 安東東益增 安東瑞祥泰 安東福春堂 遼陽義和堂 遼陽源興仁 遼陽天鋌成 遼陽天福順 海城德增福 蓋平大一堂 大石橋衛生復 營口保興長 瓦房店康德記 普蘭店志義成 普蘭店康德記 錦縣順義成 金州志義成 熊岳新泰成
大連西崗廣興堂 大連西崗天和藥房 大連西崗志義成 大連西崗 大連同德藥房 大連市華泰藥房 大連市華西藥房 大連德記西棧 大連增盛藥房 大連康德記 大連德記全棧 大連劉家屯 大連志義成 三十里堡志義成 旅順仙芝堂 仝大德堂 新京世一堂 新京同德堂 新京天和堂 新京天育堂 新京中西藥房 新京泰和祥藥房
新京義和謙 新京天益慶 張家灣德泰增 雙城堡世昌增 雙城堡德興厚 雙城堡永德堂 阿城世昌永 阿城世一堂 阿城永德堂 一面坡玉盛隆 一面坡德和鋌 一面坡天合堂 寧安縣會春福 寧安振興堂 寧安慶升堂 寧安大和裕 安達站誠泰隆 安達吉盛堂 安達縣延壽彩 呼蘭河錦和堂 呼蘭河天和恒 呼蘭河德興堂 呼蘭河復圃堂
呼蘭河永德堂 通河縣同發興 通河縣和發通 甜草岡新來春 昂昂溪育生端 巴彥長發藥店 木蘭縣和發全 同賓縣吉盛宏 方正縣和發長 三姓德慶昌 三姓同益和 三岔河同慶堂 三岔河天德和 三岔河同順福 扶餘縣慶昌增 農安縣德泰祥 克山縣德興堂 樺甸縣天益堂 蘭西中西藥房 大賚衛生藥房 海拉爾洪德堂 西集廠同發德 明水縣廣智和
烏吉密大德昌 佳木斯德慶宏 賓縣榮陞久 拜泉濟泉藥房 烏球河天義盛 十二井子同盛泰 林甸成盛永 二克山順盛茂 富錦縣西藥商行 吉林泰華西藥房 黑龍江泰華西藥房

設無處購買請欵寄至總發行所哈爾濱立即奉上不悞 價目每瓶大洋二元五角每打廿五元

奉天代理店 哈爾濱道裡樓南總發行所 大成大藥房

全國藥房 全球醫師一致推崇專治氣喘唯一良藥

德國 怱蘇爾 氣喘藥

均有出售 去年在德國銷內曾行銷一千萬盒以上

分銷處○瀋陽中街路北○中法大葯房

治療 氣喘、哮病、氣急、呼吸困難、新舊咳嗽○枯草熱○慢性支氣管炎○痙攣性或搐搦性咳嗽○各種心臟病○感冒○神經痛○頭痛等症○服之奏效迅速神驗無比！

如需哮喘病除根詳細說明書函索即寄

中國獨家總經理 華商滬西藥行
上海九江路一百五十號洋房

合名會社 大倉組
營業科目

電機 各種機械 鐵道材料 五金雜貨 銀鐵水管

硬煤煙煤羊毛皮件呢絨五穀糧食 電氣機械器具海味肥料汽車並其材料油類木料焦炭硫礦黑鉛道木 洋火綿花洋絲洋布

包辦工程 代理水火 人壽保險

▲總行日本東京京橋區銀座通三丁目七番地▼

分行 北京、天津、上海、漢堡、西本溪、倫敦、紐約、九江、香港、奉天、營口、大連、其他及以上主要地方、

出張所奉天浪速通四六番地
日本電話二八八四番
總辦室二九四九番
總辦公館二三七九番
滿電話二五六五番 四四六一號

神皋雜俎

讀隨園詩話（三）　（曼云）

『白雲禪師作偈曰：『蠅愛尋光紙上鑽。不能透處幾多難。忽然撞著來時路。始覺平生被眼瞞』。雪竇禪師作偈曰：『一兎橫身當古路。蒼鷹才見便生擒。後來獵犬無靈性。空向枯樁舊處尋』。二句雖禪偈頗合作詩之旨』。

『詩貴翻案。神仙美稱也。而昔人曰。『丈夫生薄命。不幸作神仙』。楊花飄蕩物也。而昔人云（我比楊花更飄蕩。楊花只有一春忙』。長沙遠地也。而昔人云『昨夜與君思賈誼。長沙猶在洞庭南。』龍門高境也。而昔人云『好去長江千萬里。莫教辛苦上龍門』。『白雲閒物也而昔人云『白雲朝自天際去。莫比老僧猶未閒』。修道梅花。指人也而方子雲見贈云。『梅花也有修來福。著個神仙作主人』。皆所謂進一層也。』

『詩能入人心。脾便是佳詩。不必名家老手也。金陵弟子岳樹滋綱。初學爲詩。銅陵舟泊云。散步江皋宿雁驚。忽聽鄰舟故鄉語。縱非相識也關情』。古寺云『寺荒僧去鐘猶在。碑老苔生字半存』。（未完）

浩浩人海　我的貌態　（張學宗）

我是最不 喜歡修飾的一個人。其實我也沒有餘錢來做爲修飾的。所以我自己常這樣想『也許我的面孔。本來是紅裡忝白的吧？因爲我每天起床後洗面的時候。不擦雪花膏。香水油…的模樣。也許我的衣服是華麗的吧？因爲旁人見了我的時候都是面代着笑的樣式。說起來我的裝飾或面貌。摩登小姐們從旁看見。認爲眞是可笑。而護以農爲主的同胞們看去。那眞是比他們高出一頭了。可是我這黑而且紫。兼着去年一點相思泣。至今流不到腮邊的臉盤。冷眼看去。好象才由礦山坑內出來的勞工。一般無二。我的頭髮。是二十五年前的新式髮—和尙頭—所以我就從沒有注意過旁人家的分髮式。向後梳。滿鋪落上也要夠了腿的頭髮。

更有使人噴飯的。便是我的衣服了。我當然沒有穿那東裝西裝的福氣。就是學生服。我自從十九歲踏進社會以後。也從未加之於身。我在春秋天的時候。便着上我那件穿饑了無有換的藍士布大夾襖。夏天呢？藍褂褂。 那是我唯一的伴侶。多天 害眞是出乎例外。出了靑坎布棉襖外。一件會親（讀入聲）家的士林布袍罩。那是我最寶貴的珍珠衫了？我脚上穿著寬而且長宋徽的布皂鞋子。不消說。又增加了我三分的『醜態』。我這副全身的狀態不用說根本就得不到異性的盼顧。就是同性的見着了。也都有戒心。恐怕同化了他們心理美術的哲學。有人說我樸素。其實我眞沒有錢修飾。或備衣服。有人說我土氣。認定守舊不講維新。其實我這樣較得也很滿足了。就在我念書的時候說吧。我的汪老師時常說『你的狀態以後改一改好了。不然到社會上去 作事要惹人 睨視的』。 咳。我說一句實話吧。我這種狀態。是本着我三祖父『張知受』的遺風。他老人家也曾在奉天省城吃了二十多年敎育界的飯。他老那一頂徽色裡外透油的毡禮帽。至死了的時候把我們家人老幼都叫到床前說『我這頂帽子戴了二十三年無分夏冬的戴。你們衆人。心領神會吧！』所以我這樣的狀態是本着先人生前或遺言的宗旨吧了。

投於扶餘縣倉五月一日

李清照（四）　（雨桐）

王介甫。曾子固文章似西漢若作小歌詞。則人必絕倒。不可讀也。乃知詞別是一家。知之者少。後晏叔原賀方面。秦少游。黃魯直出。始能知之。而晏苦無鋪敘。賀苦少典重。秦少游專主情致。而少故實。譬如貧家美女雖極妍麗豐逸而終乏富貴態。黃即尙故實而多疵病。譬如良玉有瑕價自減半矣。（見漁隱叢話）

李清照對於詞的造詣旣深。自負甚高。所以他對於前的詞人。（猶其是北宋的）多有不滿的評論。這並非她『抑人揚己』的把戲。底確是因爲她有超人的藝術。淸雋的風格眞摯的情感。以及豪爽而又帶有纒綿愁抑的矛盾天性。一切一切。都是鑄成她偉大人格的基本要件。進言之。都是促進她作品成功有力的原因。現在研究她的作品。

研究李淸照的作品第一着眼。點不可不知她身世的遭遇和環境的變幻如何？對於他的作品有如何的影響？她的生活環境有兩種不同的階段。所以。把她的詞也截成兩片不同的染色。前期的詞的都是童年的憧憬。少女的情懷初戀的生活。後期的詞爲的都是奔馳的孤苦。孀居的淒凉。頹廢的晚境。前者是喜劇後者是悲劇。現在舉出兩種不同的代表作如下。

（一）孀居以前的作品。

甲。婚前閨情。如。

昨夜雨疎風驟。濃睡不消殘酒。試問捲簾人。却道海棠依舊。知否？知否？應是綠肥紅瘦。（如夢令。酒興）

乙。婚後離情。如。

薄霧濃雲愁永晝。瑞腦消金獸。佳節又重陽。玉枕紗廚半夜涼初透。東籬把酒黃昏後。有暗香盈袖。莫道不消魂簾捲西風。人比黃花瘦！（醉花陰。九日）（未完）

社會小說　財色婚姻（二六二）　（儒丐著）

二十二、婚禮成兩相如[illegible]

到了十一點鐘。金珠所煩的招待員。一個個衣冠齊楚的。也都分乘汽車來到飯店。分配了樓上樓下的職務。這些人。多半是稅關上的少壯職員。平日對於金珠。最爲欽慕。固然在階級上。他們都是屬員。可是在年齡上。却都差不多。青年人對於青年人。自然脾胃相投。容易接近。再說就是金珠的人品技能。以至衣履化粧等事。都是這些人常常模倣。願從受教的。所一旦金珠有事。這些人都願效勞。金珠也因爲他們好修飾。講排場。正好把他們擺在台面上。爲排整齊美觀。單說他們的衣履。便都是一律西洋禮服。決無參差不齊的毛病。這時金珠和七小姐。以及男女兩家的家長親族。全來了。大家一見。居然鋪設得這樣整齊富麗。倒沒有不驚歎的。都暗暗誇讚金珠能辦事。便是叔岑和澤民夫婦。在從前不以爲然的。到了此刻。也覺得這個婚禮。在哈埠是空前的盛舉了。人人都有個虛榮心理。尤其到了歡樂的場面上。就把旁的都忘了。人人都要笑逐顏開。這時叔岑因爲是主婚人。胸前又與他佩了一朵大金花。不知不覺。卅高起興來。金珠先把這幾位重要的人。讓到一間特設的小客廳裡。給他們彼此都介紹了一回。因爲林老夫婦和叔岑以及澤民夫婦雖然見過面了。六小姐和懋卿。却是新來的。誰知介紹之後。那懋卿却向澤民很親熱的呼作老伯。原來懋卿的父親。也是原先進步黨的老人。和澤民一同在國會裏當過議員。原是世交。旁邊的林老先生見他們叙起世誼。早已哈哈大笑來說。

『澤民兄。這你對於這件事還不喜歡嗎。我的門婿。多一半都跟你有世誼的。如今嘉賓和你的關係。更密切了。不用說現在。便是將來。你也得看我這老面子。多多關照他們纔好。』

雜說　談愛　（笑翁）

愛情對於過去神聖和浪漫的事蹟固應珍視。但爲力爭上游而生存起見。它更須向前邁進。不過這祗在共同嗜好的增進時纔能實現。

愛情需要和平。愛情要求夢想。他不能生存在我們殘餘的時間和殘餘的人格上。瑞典女學者愛凱倫說的很對我們要永遠維持美麗的生命。就必得要有和平同夢想內體的愛只是一種愛的『皮相觀念』，靈魂的愛纔是『偉大的愛』。我從前有一位極漂亮的女友。在她選擇愛人的時候。依然對着她的外貌。所以她那熱情小說家的表哥G君因爲貌醜。終於得不到她半點愛憐。結果。她愛上了一個『肚裡空空。外貌翩翩』的佳公子。因爲G君代他寫情書。使他倆的戀愛支持了六年。但這女人一旦察覺這六年中。細膩纏綿的情書的僞造的時候。那戀愛便此終結了。她知道了那肉體的美祗不過是暫時的。她的愛傾向於偉大的靈魂了。這裏邊包含着人類愛情的濃厚的悲哀。順便也指示了你一條正當的路兒。

疑問？　關于繼承權及遺囑

主筆先生大鑒。貴報向來替讀者解決疑難答問。僕一窮女子。雖曾受過中等以上敎育。惟僕處境複雜又關法律問題。苦不得要領。故請代答以下各問。實深盼禱！

一滿洲國女子法律規定有否繼承權？

二父母不欲立嗣。欲將財產繼承與僕。族叔有子。欲强繼主嗣。是項行爲。法律有規定否？

三父母欲在生前立遺囑將財產全部繼承與僕。該遺囑應有何種證人始能發生効力？如無遺囑。則僕有否繼承全部財產權？

栗夏輪躬四月廿九日

他　（筱波）

他的心中沒有依戀。沒有愛愁—情緒的眞空。他不知道他自己爲什麼活着。更找不到活着的樂趣在那。可是他仍然的『隨帮唱曲』的活着。

在他近五六年中。他沒有一天不打算自殺。並且在計劃自殺的方法手續？安眠藥？大麻？…一切一切能殺人的物品。也沒一天不在他的腦中遊行。有時他還想到自殺是一件可恥的事情。是自己的示弱點。所以他到現在仍然是『隨帮唱曲』的活着。他在想。未來的光陰是甜蜜的？

有時他走到一種地方。看見人們在數一張一張花的紙片。有人說。『只要有那一張一張的花紙片。什麼快樂都能找得到。洋樓。汽車。華服。西餐。少女…』啊！洋樓。汽車。華服。西餐。少女…這也許是活着的快樂？那麼。我若得着這樣一天的快樂就足了。

在一所洋樓的下邊。他手裡緊緊的握着一張彩票。口裡悄悄的念着。『二五八六…』在一群帶着希望眼光的人叢中擁擠。閃彩的時間到了。在人們的口中喊出『二五八六』頭彩一萬圓』。這種聲音觸到他的耳膜。直使他樂的要飛。

經過了一切的手續。那一張一張花的紙片滿載在他的懷中了。他走到一各最著名的旅館。最高而幸福的一間樓上。在柔柔的擅動的沙發上。在打算去找活着的快樂。

一輛頂漂亮的汽車。送到他到洋服店。一套最貴重的西服他穿上了。

滊車送他到西餐館。一棹最貴重的西餐他在吃了。

滊車送他到舞場。白的台布黑的咖啡。紅的鮮花。美的舞女。滿場中散佈着嗚嗚的音樂聲 奏起來的兒。他是在一個天眞少女溫柔的懷中舞着。黑的短髮。白的肌肉。紅的唇。水晶似的雙眸。一陣陣的花香。粉香。肉香。他被陶醉了。恨恨的摟着她。滊車把他。她送到以前旅館的大樓。柔軟的牀上。溫暖的被中。悄悄鑽出來她的頭他不知道他是在『人間』？是在『天上』？

『春之神』又飛到人間。公園內的一叢玫瑰花。經不起昨夜東風的吹動。開得更鮮艷了。花近旁的綠草地上。橫臥着一個男屍。手內緊緊的握着手槍被子彈穿過的太陽穴上。流出不少鮮紅的血花。太陽姐姐。在東海天邊偷窺人間。映到燦爛的玫瑰花。映到鮮紅的血花益顯着春天早晨的神密。而甜美。

—在男屍的身畔。還露出一張一張花的紙片。在綠草上散佈的舞着—

二〇五〇一。脫於奉垣

名勝錄　旅大觀櫻記（一）　（栗濤濤）

滿鐵每年於春季。照例主辦觀櫻會。一往安東。一往旅順。今年四月二十七日又行主辦。奉天取引所取引人組合。曾加入該團。出席人員。共計男女五十二人。余藉這三天的休假。亦曾加入其內。旅大我曾去過幾回。但只不過是我獨個人的旅行。此次因着團體的關係。不但實見一切情形。並增了無限的興趣謹將所見所聞的拉雜草此一篇。略作一個記念。

凡加入該團的人。於二十七日晚八點半。齊集在奉天車站一二等候車房內。在未開車以前。曾由主辦者。領一個徽章。及一張『觀花的說明書』。這遍車的號碼。是二十六列車在開車前十幾分鐘的光景。被主辦者把我們這一團人領到車裡去了。站台上的那駈大電表。剛一敲九下。長蛇般的列車。可就蠕蠕的開動了。

車裡的設備。與平常的客車。點兒不差。不過我們這一隊。齊集在一個車廂裏。與他普通的乘客。不相混雜。昨夜困着睡覺很遲。所以車一開動起來。睡魔就毫不容氣的來襲擊。剛將領濤兒揭下來。正要預備就睡的時候。蕭先生從那裏拿來一瓶汽水來給我喝了一杯。藉着這杯汽水的威力。睡魔可就退避三舍。不敢再來光臨了。蕭先生向我說了『到大連時得要到××地方去逛一逛』我回答他了。『好！好！得奉陪你去』。

長蛇似的列車。隆隆的前進。外邊的冷風。不時地由車窗的隙間吹侵進來。這時覺着冷些。車中的空氣。也就漸漸地沉靜起來了。

十一點多鐘。車到鞍山。走到月台上一瞧。遠處煉鐵的電火。熊熊地在燃着。電火的光亮。照在大地上。好像白晝一般。各廠裏的機器工作的聲音。老遠的送到耳來。

似睡而非睡馬馬虎虎的過了一夜。翌晨睜開一雙矇矓的睡眼。由車窗往外一瞧。便知車已過了國境—普蘭店了。

暈淡不明的陽光。射到車窗上來。大地上的農民。扶着犂把。一邊耕播。一邊嘻嘻地仰着頭望着車影。瞧着他們都像有些無限的快樂。田園的生活。總比着都會的生活。强的多了。鎭年看着舌頭吃飯的我。何時能以脫掉都會的生活。而到田地裏。去享受大自然界的幸福呢？

二十八日早七點零二分到周水子下車。在站台上的候車房裏吃早飯。因着坐位有限。大家只好把飯盒子。放在膝上。將就的用了。平常每頓須得三四碗飯士的我。連來帶飯吃個淨光。就是這樣的還覺不够。在賣店裏買了。五個小面包吃了這些肚子纔滿充着氣不再訴寃來了。（未完）

諸文　（佩仁）

高糧米賑貧民代表書

貧民代表某先生偉鑒。捧讀華函。敬聆一切。足下熱心公益。憐貧濟困之精神。實相敬佩。惟所見貴者。僕深感詫異。夫及時邁進。爲人情所貴。乘勢榮顯。亦事理之常。僕之消聲匿跡而與貧民相周旋者。非其志在如此也。良以待時而出相機而動。乃古聖先賢之高行僕不肖。竊欲效此。因而蟄伏潛隱以待機宜。非甘頹廢而自棄也。（未完）

穀雨植樹道上口占　（朱守謙）

地燥風狂暎旱庭。行看南畝少忙夫。天公若慰蒼生望。莫吝如金雨載途。

車身如矢四輪飛。夾路輕柔萬柳絲。村舍數椽雞犬靜。行人道過馬官橋。

漢宮春　（游福陵登天柱山）

綠野芳郊。正柳風吹面。穀雨佳辰。十年夙願。乍覩天柱形眞。歷崎嶇絕頂嶙峋。行處有龍松虬柏。爭鮮紫筍青芹。舉目西南遙矚。見斜陽遠樹。隱映黃塵。渾河蜿蜒澄碧。一帶無垠。低徊俛仰。有淸愁訴語何人。歸去也聲聲鵓鴣。聽來始覺深春。

鄉居自遣　（趙福水）

布衣疏食草廬居。滿架光輝列古書。自愧不才明主棄。每因多病故人疎。携孫灌菊秋提甕。課子耕田夏荷鋤。且喜老妻身健壯。倘能伴我少君車。

別錄　關於浴佛節　（趙仲珊）

（上）風俗

四月八日。設寺設齋。以五色香水浴佛。作龍華會。（見荊楚歲時記）

摩訶利頭經四月八日浴佛。以都梁香爲青色水。鬱金香爲赤色水。邱隆香爲白色水。附子香爲黃色水。安息香爲黑色水以灌佛頂。（見高僧傳）

長沙寺有九十母神。無子者。於四月八日供養薄餅。以乞子往往有驗。（見歲時記）

荊楚人相承迎八字之佛。於金城。設榻幢歌鼓。以爲法華。（見歲時記）

（中）故事

劉敬宣八歲母亡。四月八日見人浴佛。乃下頭上金鏡。爲母灌佛。因泣下。（見宋書）

太子於四月八日往雪山六年。思道不食。至四月八日乃成。（見法苑珠林）

釋元高小名靈育。母寇氏。夢見胡僧持傘。香花滿座。即懷胎。四月八日生。有異香。（見高僧傳）

每浴佛輒多設飲飯。布席於路。（見後漢書）

（下）詩句

芳辰尋鹿苑。浴事會龍華。—李芝昌。

試浴兜羅手。宏開洗佛場。—羅 鵬。

佛事開場選。荊湘浴釋迦。—那淸安。

八垢都淸淨。依然浴鴿王。—倪人垓。

浴佛傳佳節。楊枝水鉢量。—張靑選。

寂寞龍華會。—劉禹錫。

—寫於義縣孔學分會—

九星日鑑

五月十日　舊四月八日

金曜　丙戌　大安　執　牛宿

▲一白之人以保養身體爲第一、進取須爲第二、庚壬癸吉

▲二黑之人此日雖似爲平凡一般、然因根氣必有得利、甲乙丙吉、

▲三碧之人委身思事則招失敗、居於高位、宜勿驕慢

丑丁庚吉▲四綠之人如蟻聚集食餌一般、忍耐幹去則吉、丁辛乾吉、▲五黃之人最初雖遲然經營成爲順調、甲卯丑吉、

▲六白之人待人圓滿、則德望集至、甲乙巽吉▲七赤之人不論何事、進行皆成、拱手則反招失敗、乙巳丑吉、▲八白之人此日雖爲無事、然進展不如意卯乙丑吉、▲九紫之人運氣一轉、前之辛苦、變成愉快、丙癸丑吉、

四經路　七緯路
當陽電影院
開演時間　每日●二時●五時●八時　三場
今日開演
薛覺先　唐雪卿　主演
天一公司全部對白有聲出品
粵曲　花田錯　兩卷
同時加演
歌台艷史
注意
一、本星期日（十二日）上午十時加演『歌台艷史』一場祗此一場、樓上下一律兩角（無半價）
二、本星期日（十二日）下午二時起演明星公司新片之一『泰山鴻毛』爲徐來女士之傑作！
三、本院現已印出『本院影刊』內中刊登電影小消息和文藝等、每週一期、如有定閱者、分文不取請擲下地址、以便按期寄上、注意、即出無多速定爲盼！

大西關大街同德堂後院
天光電影院
價目　樓下二角　三角　樓上五角
堅苦的奮鬥

全部有聲
今天開演
沈亞倫　范雪朋　主演

中光電影院
初次來奉於五月六日即在本院放映
十九集　火燒紅蓮寺
陽曆五月十二日起放映
聯華公司出品
歸來
主演　阮玲玉　高占非

第一商場內
明星電影院
由五月七日起連演四天
天一公司出品　全部對白有聲佳片
有夫之婦
主演　宣景琳　孫敏　張振鐸　舒麗娟
下期放演　天一公司出品
夫妻之間
主演　陳玉梅　陳一棠
本片描寫　金錢的誘惑　美色的誘惑　階級的壓迫　環境的壓迫

自用電話三五四二　南市場
東安電影院
五月十日起至十三日止連演
天津新中央影片公司出品
陳鏗然導演　賀志剛　徐琴芳　范雲朋　主演
第四集　荒江女俠
變化神通突破、火燒紅蓮寺
佈景機關推翻、火燒平陽城

最近発売

百代唱片

第十一期總目錄

老生
筱桂花（洛子）　庚娘傳　貧女淚
張瑞臣筱桂花合唱　三本昭君出塞　頭二段
劉翠霞　李香蓮賣畫　頭二段
李金順　雙婚配　頭二段
喜彩春　丑開店　頭二段
馬連良　義烈奇寃　頭二段
李盛藻　婚姻不自由　頭二段
常立恒　打狗勸夫　頭二段

五女哭坟　頭二段
循環報
陳杏元和番　華麗姻緣
四進士　洪洋洞
南陽關　烏盆計
潯陽樓　戰長沙
四進士　馬跳壇溪
捉放曹　法場換子

青衣
李止庵　王佐斷臂　頭二段
梅蘭芳　沙橋餞別　頭二段
尚小雲　頭本太眞外傳　頭二段
朱琴心　楊貴妃　丁山打雁
楊晼農　雲蟬娘　搖鼓
　　　　祭長江　頭二段
　　　　三本太眞外傳　頭二段

花面
金少山王雨田合唱　打龍袍　捉放公堂
金少山　黑風怕　頭段
王雨田金少山合唱　李七長亭　頭二段
陳月梅

小丑
蕭長華　蔣幹盜書　牢獄鴛鴦
蕭長華　烏盆計　頭二段
王雨田

音樂
百代國樂隊　打更曲　湘江曲
百代國樂隊　青雲直上　秋夜
曹東昇　卡爾門　頭二段

歌舞
胡蝶　夜來香　頭二段
　　　再生花　頭二段
范雪朋　望兒歸　頭二段
黎明暉袁叢美合唱　湖上輕舟曲　頭二段
陳玉梅　賣花之聲　頭二段
陳燕燕　小鳥兒思親　落葉
黎明暉　藍天使　米老鼠
胡笳　晚安　[illegible]否
白虹楊光西合唱　你的一笑　不上鈎的魚
黎明暉　春深了　頭二段
　　　　桃李爭春　頭二段
蔡一鳴　母之心　頭二段

奉天 大連 哥倫比亞唱機有限公司啓

新京市署 籌備就緒
御訪日紀念市民慶祝會
內容計分六項細目

【新京】由新京特別市公署主辦、訂於本月十五日舉行之御訪日紀念市民慶祝大會、現大體已籌備就緒、該大會內容計分爲慶祝典禮、遊行、舊劇電影、講演、紀念運動會及無線電放送（等六項、共細目如次、

御訪日紀念市民慶祝大會次序

主辦 新京特別市公署

一、典禮
日期 五月十五日午前九時（雨天順延）
會場 大同廣場
一、開會辭
一、昇揚國旗（奏樂）向國旗行敬禮
一、奉讀詔書
一、市長致辭
一、決議捧呈賀表、
一、決議對日感謝
一、祝詞
一、合唱日滿交驩歌
一、三呼萬歲
一、御訪日紀念建國體操表演
一、閉會辭

二、持旗遊行
一、順序
軍樂隊－軍隊－各小中學校－官吏－各法團－一般市民
一、路線
會場大同大街－自強街－大經路－二馬路－大馬路－六馬路－長通路－宮內府前

三、京劇及電影
日時 五月十五日午后一時起至九時止
地點 民政部前廣場

四、講演會及電影
日時 五月十四日午后六時半
場所 新京戲院
講演者 協和會視察團二名 訪日記者二名 童子團一名

五、紀念運動會
日時 六月一日午前九時
會場 西公園運動場

六、無線曲放送
新京放送局
十二日午后六時三十分至四十分止日滿交驩典變奏（日滿藝術協會員）
午后六時四十分至七時止關於國民慶祝大會、尙書府大臣袁金鎧
十五日午前九時起十時三十分止 國民慶祝大會實況 大同廣場中繼
十五日午后六時三十分至七時止 奉戴詔書之意義 實業部大臣張燕卿
九時起 十時三十分止 奉祝遊藝

滿鐵林總裁 定期視察廣軌線

【哈爾濱】林滿鐵總裁、爲視察接收後之濱州沿線狀況、定於九日由大連出發、十日午後二十五分抵哈、在哈逗留一夜、翌日乘飛機至牡丹江、由牡丹江換列車、作沿線實際視察、預定之日程如左、

十二日、五時四十五分、由牡丹江出發、二點四十分至綏芬河、
十三日早八時、由綏芬河出發、晚八時至橫道河子、
十四日八時二十分由橫道河子出發、六點十五分至哈、
十五日十時由哈出發、四點十四分至昂昂溪、
十六日十一時由昂昂溪出發五點十分、至博克圖、
十七日六時由博克圖出發、三點四十分至滿洲里、
十八日由滿洲里乘飛機九時至哈、

預定爲一星期、視察接收後廣軌線狀態、及日本人進出狀況、在哈並歷訪日滿各機關、總裁北滿觀察、爲接收後之初舉、各方面非常期待云、

匪襲高力帽子鎭

【寶縣】第六區高力帽子鎭街、昨於五月二日上午一時許、忽竄至股匪二百餘名、匪首未詳、向該鎭猛烈之攻擊、彼經行政警察以及自衛團等、猛力敵抗、碍因衆寡之關係、被匪賊之燒掠、嗣經友軍援隊趕到匪賊聞風始退、今於二日上午九時、警務局指導官尾什氏、警察大隊長、帶領步騎大隊前往該處追剿云、

濱江省縣參事官 最初會議第一日

【哈爾濱】濱江省成立以來、最初之縣參事官會議、於八日午前九時、在濱江省會議室招開、列席者、有中央政府側濟水民政部總務司長、國務院總務廳木田人事科長、關東軍側第三課橫山中佐、其他哈爾濱側安藤機關長、佐藤參謀長、以下多數省公署側出席者、有二十七縣參事官、呂省長以下各廳長等、全員向國旗行敬禮後、由金井總務廳長爲議長、宣告開會、首由呂省長訓詞後次由金井廳長致詞、而由軍並中央政府、會有左記之指示事項、

一、須努力於人心之把握、
一、須謀日系官吏之人和、
一、向參事官之本分邁進、密接聯絡、
一、須深甚留意、立於日本國策之最前線工作之重大使命

繼由濟水民政部總務司長、强調建國之理想、祈禱爲建國捐驅之日系官吏之冥福、更說明參事官之官制、爲輔佐縣長而統率日系官吏、務向縣政之向上努力、尤爲滿洲農民之救濟者、希望努力、繼由品川監察院監察部長、力說官吏之道德、又由難波專賣署副署長、關于專賣事業、有二、三之說明、繼由實業部、說明關于農村振興產業開發、新度量衡制度、最後有前田警務廳長以下李民政、梁教育、葆實業各廳長之致詞、至十一時半午前中之會議、已告終了矣、

午後續議各項要目

又訊參事官會議、由八日午后一時、繼續再開、關于左記各項、由關係各廳實行指示說明、至午后五時半始散會、

一、縣財政確立之件、
一、地方稅之件、
一、康德二年度預算之件、
一、治安維持之件、
一、教育方針徹底之件、
一、學校職員素質向上之件、
一、春耕借欵回收之件、
一、集團部落建設之件、

浴佛節 極樂寺盛大舉行

【哈爾濱】四月初八日、爲釋尊誕生日、故本年南崗極樂寺、於八日至十二日、五日間、舉行『浴佛節大法會』普渡群迷、同出苦海、同時於釋尊誕生日祝福、

一、慶祝大滿洲帝國邦基鞏固、
二、禮佛誦經、祈禱世界和平、
三、講解佛法、化民同歸良善、
四、提倡商業、振興市面、

爲以上之主旨、舉行盛大之會、查極樂寺爲十二年前、舊政時代所建築、滿洲國成立以來、日滿親善、尤賴宗教而親密双方之感情、如去年與天台宗提携佛教留學生之交換、其意義頗深遠於此五日間之浴佛

寧安發現股匪 國道局藤田組○襲

【哈爾濱】近來大氣溫暖、各地胡匪開始蠢動、如京圖線寧安南六十基洛地方、有國道局包工藤田組、在該處修工之際突來匪徒三百賊名襲擊、警備員拚命應戰、終因寡不敵衆國道局警務員室伏太郎、大野作藏、松下乙吉、三名戰死、室伏猪三雄氏被架走、此外藤田組寺西、黑川二名、飲彈身死、鮮人金某被綁去、匪賊現在之行方不明、哈爾濱國道局接到急報後極端憂慮云、

江垣日警察署 警官異動近訊

【黑龍江】省垣日領館內附日本警察署、近奉到該國外務省五月定期大異動命令、故該署遵即異動如左、
署長、齊齊哈爾署長齋藤孫治氏、調歸本國轉勤於外務省、間島總領館延吉分館警部赤司廣太氏、調任齊齊哈爾警察署長、
齊齊哈爾總領館高等主任警部補伊藤茂氏、與間島總領館警部補入江佐一氏對調、
齊齊哈爾總領館北安分署長山路警部補、與新安鎭分署長淺見警部補對調、
以上之異動、業已正式發表、一俟新任署長到任後、各該氏即行分途赴任矣云、

馬車驚逸幾釀禍

【黑龍江】（六日）午後二時許、有第六〇〇號之快馬車一輛、由正陽大街向東拐往萬增胡同、向東行走之際、至先記阿片零賣所門前地方、駕車之馬、突然驚逸、一時間人仰車翻、兩馬向東飛馳而去、竟將光記西界比之小販攤床碰壞一部、鮮貨烟捲、散落滿地、同時更將附近鄰姓幼子、年甫歲亦碰於車下、嗣經幼子之父及行人、急將其救出、結果幸未受傷、然亦危險萬分矣、最後由倒斃之車夫、向幼子之父道歉畢、更以國幣數元、賠於小販、始行另僱一馬車、將撞壞之車、拉載而去云云、

安東各縣復興委員會 先後成立

【安東】安奉兩省、爲災困東邊復興、關於復興政策、業經一再討論、現已遵照進行、迭聞當局、茲以各縣災區貧困難民甚多、農產凋敝、曾飭各縣設立復興委員會、茲聞省署確息、安東省下各縣、關於復興委員會、現已開始成立、均紛紛呈報省署備案、此後對於貧困民衆、即由該會救濟云、

電業公司映演電影

【朝陽鎭】本鎭東方電業分公司經理工藤氏、爲發展營業倡明電料起見、於五日晚八時在同盟茶園、表演電影、以酬大家、該電影之片中、有電業化史、並且有皇帝訪日記、影片眞切、藝術精明、寔有可觀、該公司如此表演、能使滿日民族、在親善之感想上濃厚云、

銅元改價換小洋

【金州】商務會、爲當地使用銅元、在先每小洋一角、換銅元二十六枚、而今爲他埠之銅元流入者甚多、若不設法、恐受影響、故今開催董事會議決每小洋換銅元二十八枚、業已於日前通出佈告商民週知云、

縣署發清潔規則

【西安】西安縣公署警務局保安股長王鑑璞、以人民清潔關係公共衛生、不但省署警務廳特別訓令、即縣署早已三令五申矣、現屆春盡夏初、天氣漸熱、衛生方面尤應注意、經該股擬具衛生規則二十五條、呈請縣長核准、印刷數千份、挨戶分發、俾共遵照辦理清潔須經警局派員、會同一署人員、照章檢驗、確合清潔規則、然後發給檢察完竣之清潔證、以重公共衛生云、

勿縱子女自遊 預防幼兒失踪

【大連】大連署近聞管下各警官派出所之報告日、來市謂內居民、頻有丟失子女之聞、查其所以、多由於爲父母者、失於管束、且又於人叢中、失於注意所致近來交通繁雜、爲父母者、縱子自遊於街頭、幼稚子女、貪玩性熱、偶離宅稍遠、則即迷失方面、不能自歸、因而流濡異境、倘被惡徒誘去、亦所難免、日來各警所收容失路之幼兒、頗亦不少、此外杳無踪跡者、亦有人在、今後爲父母者、宜切加謹愼、不惟有丟失之患、且三五成群、相遊於車塵馬足之間、交通泥雜之區、既有身命之危險、亦碍共同之交通、兩不適宜、前者官廳固已沿戶警告在案、奈多置之不理、有共臨難之悔、孰若愼防於先、警署爲維交通之安全、及幼兒失迷之預防、一再沿戶警告云、

哈埠子藥庫爆炸時之 逃兵六名被捕 供曾盜賣軍器

【哈爾濱】三月二十四日午前十時五十五分哈爾哈飛行場北平安街東端、第四軍管區所轄之大火藥庫爆發事件、當時曾見本報、當爆炸時、警備兵已早逃遁、未悉逃走之兵士有何嫌疑、最近新布街日本憲兵隊於廣軌線獲逃兵六名、經嚴審結果、自述謂從先火藥庫之機關槍、大砲彈、小槍子彈、炸彈盜出不少、以相當之價、賣與沿線大小匪幫等情、查日滿討伐軍、幾不眠不休、努力清匪而堂堂國軍、竟將槍彈賣與匪人、此種怪事、斷乎不許、目下軍管區、正繼續搜查逃兵云

中銀通告換國幣

【本溪】縣邑中央銀行、以舊幣交換國幣、期限將滿、特公告商民、急速交換、以免坐受損失、原文如左（一）查康德元年五月二十一日、財政部佈告第六號規定之舊紙幣交換期限截至本年陽曆六月末日、即爲滿期、凡舊四行號發行之舊紙幣、不論其幣種券種爲何、本年七月一日以後、本行一律不予交換、共在期限以內未交換

海寬匪擾十區 搶燒畢即逃竄

【海城】近據確訊、匪首海寬率黨羽六十餘名、當於六日早三時許、突由遼界、竄入海境十區前附馬營地方、闖進村內大施搜翻、計搶去財物若干且縱火焚燒、計燒毀住戶張富春、李永海、劉明申、劉明潤劉小川等、草房四十餘間、旋即逃竄、及白石寨自衛團、隊長武子琦、聞訊率團丁往追、但匪等早已遠逸無踪云、

又縣境三區、馮家溝村、住民姜景惠家、當於四日、晚七時許、突來步匪十餘名、（匪首報字西來、）分持槍械、闖進屋內、大施威嚇、當搶去衣服三件禮帽一頂、紙烟一大盒、搶畢遂即逃竄、及上八里河子警察署、得訊後、當由高署員、率警往追、但匪等早已不知去向云、

楞嚴寺廟會開幕

【營口】市內楞嚴寺常處于陰曆四月初八日、爲該大廟之會期、將至演野台劇數天酬神、並聞一般男女居士、是日藉廟會宜傳佛教、想屆時必有一番盛況云、

拍賣各種花卉

【營口】新市街日本公園規模宏大、設備整齊、于昨日由園主通知拍賣各種花卉每盆金票九錢十錢二十錢不等有愛好友邦花卉者、速往購買可也、

六人組不良少年 巧騙鄉愚
七日夜被警一網打盡

【大連】沙河口管內、近有不法之輩、類同强盜、橫行無忌、署續員出勤、期以盡掃、附七日午後二時頃、市內霞町附近、有一僞稱沙河密偵之無人、强行檢查行商人之身懷、當將該商錢囊搜出、取金五圓、立時遠逃、恰有巡捕經由共地、追而捕之、押回署內、嚴行審訊、據稱該徒係居管內西山會香爐礁二區、四十六番地、朱盛春、年十九歲、亦不良少年團中之一、該團以六人組成、每以二人爲一班、置根據於西崗管內某烟館中、恒行於街頭、見有行商或可欺之鄉民、則等隙與之口角、乘亂圖之際、其一即掏取懷中金錢、一旦失敗不得成功時、亦稱沙河密偵、大事威嚇、以檢查爲藉口、可以幸免不測、共法極妙、無智之農民等、輒受共騙不之覺、朱既就法、以共餘黨、尙在法外、須一網打盡、以去地方之害、故刑事隊依朱之所供、當夜全黨逮捕如下、

大連管內周水子、郭濟尙一八歲、市內尾上町、金茂盛二十四歲、西山會春柳屯、徐興貴二十歲、市內平順街、何錫棠三歲、市內榮町番外地薛瑞芝二四歲、六徒就捕官廳、雖欲擺脫罪名、奈贓証確鑿、衆目昭著、有口難辯、結果共認餘罪十數件云、

（上圖一網打盡之六名惡少年）

大連東京聯結飛行
在周水子白玉山 設航空燈台

【大連】東京大連間、一日連絡實現以來旅客機之夜間航空機會爲多、痛感有航空燈台之必要、因之關東遞信局航空係、首先在周水子小野田洋灰會社中之玉山由滿鐵之國防獻金中支出一萬三千元、建設航空燈台、此航空燈台電力一基羅二連光之光達、距離五十基羅至七十基羅再於鏡子窩、亦設一處三十萬光者之決定、皆預定於年內完成、明年在莊河大孤山亦建設、

營海警隊長蒞鐵

【營口】營口海灣警察隊隊長宮部利光氏、將於十日來鐵、擬施行馬蓬灣第四分局管內、初次之巡視云、

朝鮮銀行 發生怪盜

【大連】市內大廣場朝鮮銀行內、在月之二日、突發生盜案、損害現金三百餘圓、當時大連署聞報、立臨現場調查、觀該行內人員衆多、且在白晝之間、實不容宵小之濟匪、乃不時遣派署員、徘徊於該行之四周、並嚴查出入之人、以查究竟、六日午前十時頃、忽有青年滿人、現身於行內、恰被行員撞見、以其行動不常、急欲電告警署、不意賊人胆虛、後受衆目之注視、急轉身逃走、警官往、已無影踪矣云、

協和會召開會

【海城】滿洲國協和會、海城縣聯合分會長張芝山、趙庚南、當於七日、午後一時、在會內特召集各常務員等會議、爲討論、關於整頓會務之一切興革進行事項云、

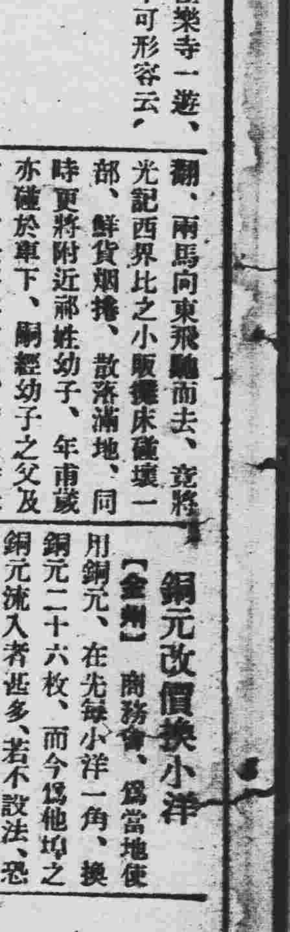

定於十二日在西公園 舉辦新京預選大會
報名時期延十一日截止

【新京專訊】本社並新京日日新聞主辦之新京吉林驛傳馬拉松大會、特於本月十九日盛大舉行、日下各都市並各省參加選手、以會期在邇、練習極形努力、滿洲帝國體育聯盟新京地方聯盟、爲愼重甄拔本市滿人選手、訂於十二日午後二時、在西公園運動場舉行豫選大會、爲萬米長跑比賽、該聯盟爲便利希望者之參加、特以該馬拉松大會籌備事務所八島通三十二番地（本報新京支社）爲報名處、並延長報名日期、至該豫選大會舉行之前一日截止云、

吉林參加選手們 抱負必獲錦標
自七日起開始練習

【吉林】體育聯盟吉林事務局、對本社與新京日日新聞主辦之新京吉林間驛體馬拉松大會、決定召集選手參加比賽、並已於五日舉行選手預選比賽取錄、劉佐卿等預定選手十五名、業誌本報、茲聞該選手等在省垣人民熱烈聲援下、抱負必獲錦標之決心、自七日起、即開始努力練習、其練習日程地點左如、

七日 民衆運動場、
八日 全上、
九日 民衆運動場至高師往復、
十日 全上、
十一日 民衆運動場、
十二日 實地練習、
十三日 民衆運動場、
十四日 民衆運動場至高師
十五日 往復、
十六日 民衆運動場、
十七日、十八日休息、
十九日 正式參加、

訂於端午節舉行 建國第四次運動會
省署通令舉行要項

大滿洲帝國體育聯盟各縣體育會、（如無體育會者由各該縣公署主辦）、爲紀念我國建國右全國各地、每年舉行一次建國運動會、以體育爲媒介、將建國本旨王道及民族協和之精神、使其徹底普及、同時企圖一般國民之體育思想、與体質之向上起見、定於本年六月五日、（端午節）、主辦建國紀念第四次大運動會、現奉天省公署、准大滿洲帝國体育聯盟本部通知、日昨檢同要項、通令各縣、遵照辦理、其舉行要項及奉天內省舉行地點錄下、

▲運動項目
一般項目、田徑賽、足球、排球、網球、
特別項目、團体体操、（体育跳舞）表演、武術、團體競爭、餘興競爭、化裝遊行、其他各地特殊競技亦在內、

▲宣傳、於大會前後實行之宣傳、一、催動及促進於共各地之會論機關、二、發行適應該地方之特點之宣傳印刷品、三、標語、傳單等之分配、四、放煙火、五、攝電影及映電影六、組織音樂隊、七、組織救護隊、如有困難、則利用此機會、宣傳醫術文化、以養大衆之啓蒙、

▲要項（一）參加團體、於運動會開始所或閉會後、須持國旗遊行、（二）運動會歌、樂譜由奉天省事務局分配發、（三）使充分發揮團體和樂的精神、（四）各地實行委員、由滿洲國（縣公署、協和會、學校）推選、（五）各地編職員次序、內中要地居留地（官民學校）附屬推戴鄭國務總理爲名譽總裁、（六）聯絡地址、奉天省公署教育廳內、大滿洲帝國體育聯盟奉天省事務局、

▲經費有各縣舉辦地所需經費、除由體育聯盟奉天省事務局補助外、不敷支配時、得由縣公署及體育會方面自行籌措、

縣名	舉行地
瀋陽縣	奉天市、蘇家屯
撫順縣	撫順
營口縣	營口、大石橋
本溪湖	本溪湖、橋頭、連山關
新民縣	新民
梨樹縣	梨樹、西平街
開原縣	開原
遼陽縣	遼陽、鞍山
復縣	瓦房店、松樹
	以上二[illegible]

縣名	舉行地
海城縣	海城
蓋平縣	蓋平、熊岳城
昌圖縣	昌圖
遼源縣	鄭家屯
西豐縣	西豐
海龍縣	海龍、山城鎭、朝陽鎭
清原縣	清原
西安縣	西安
東豐縣	東豐
法庫縣	法庫
康平縣	康平
遼中縣	遼中
鐵嶺縣	鐵嶺

十二縣十二個

開豐鐵路新闢 宏大運動場

【開原】開豐鐵路公司、近在石家台站材料廠附近、新闢一規模宏大之運動場、以備一鐵路員役、公餘運動云、

美國籃球 遠征隊之素描
△——△

世界最强勁之籃球國、即爲美國、由美國籃球隊選拔卓越技術之選手而編成之遠征日本之籃球隊、可稱謂世界數一數二之籃球隊、亦非過言、茲略誌各選手之技術、介紹於左、

此次應日本籃球協會及報知新聞社之招聘、遠征日本之美國選拔籃球隊、將該實力與多彩的內容、必壓倒一般籃球愛好者、即聚集各大學一流之該隊選手、由力量而論、較如何大學籃球隊爲强勁者、爲一般所公認、且各人所有多種多樣之技術有他必、隊所不能及之體需者、亦不難推測、

茲列舉各選手出身學校於左、即南加大學、洛杉磯加大、俄勒岡洲立大學、比巴克大學、愛歐歪大學等、種種多數、且該大學之特技、其數技樣式、均名馳四海、至實力程度如何、雖以預測、由籃球比賽爲隊比賽之[illegible]觀之、其間也有協調與統制之雜色、雖推[illegible]、然關於此點對領導[illegible]、[illegible]西背莫若之指導、可以信賴、予等只期待各選手充分的[illegible]體、與[illegible]的籃球比賽、

（未完）

日本赤十字社巡回療救

安縣東日本赤十字社爲普救療本縣患疾病者起見、特舉行巡回救療、規定日期場所、預先散發傳單、以便患者集合施診、誠窮困患者之福音、玆覓得該社預定日程地點於下、

五月七日 火 七下六道溝第四夜警詰所 自午前九時至午后五時
五月八日 水 前聚會街道德會 自午前九時至午后五時
五月九日 木 七道溝第二區屆 自午前九時至午後三時
五月十日 金 沙河鎭運送組合後潮溝道德會 自午前九時至正午 自午後一時至五時
五月十一日 土 元寶山卍字會 自午前九時至午后四時
五月十二日 日 東炊子第三警察 自午前九時至午後四時
五月十三日 月 三道浪頭商務會 自午前十時至午后三時
五月十四日 火 大東溝商務會 自午前十時至午后三時
五月十五日 水 大孤山商務會 自午前十時至午後時 自到着後至午后五時
五月十六日 木 仝 自午前九時至出發前
五月十七日 金 莊河 自午前九時至午后四時
五月十八日 土 莊河未定
五月十九日 日 哈蟆塘警官派出所 自午前十時半至午后四時
五月二十日 月 五龍背驛 自午前十時至午后四時
五月廿一日 火 湯山城滿洲國小學校 自午十時至後四時
五月廿二日 水 高麗門驛 自午前十時至午後四時
五月廿三日 木 鳳凰城滿街商務會 自午前九時至午後三時半
五月廿四日 金 仝附屬地元朝鮮學校 自午前九時至午後三時半
五月廿五日 土 鷄冠山俱樂部 自午前十時至午後三時半
五月廿六日 劉家河商務會 自午前九時半至午后四時
五月廿七日 月 通遠堡警察派出所 自午前十時至午后四時
五月廿八日 火 草河口驛 自午前十時至午后四時

山海關國境警察隊 向東羅城移駐

【山海關】爲期滿洲國境警備之萬全、在綏中縣前所有本隊之國境警察隊、業已決定於六月中旬向山海關東羅城移駐、而右本隊移駐後、將現在之分遣隊員四十名、更加增二十名、預料以期阻止擾亂滿洲國之份子入滿、及防止密輸等事云、

殉職者行縣葬式

【開通】五月三日、開通縣舉行剿匪殉難、指導官那須皓杉田利一、及警察官兵九名縣葬式、並開追悼大會、以慰忠魂、會前籌備完善、民政部、國務院、總務司、警務司、龍江省公署、警務廳、各地守備隊、第三軍管區、鐵路局、洮南、瞻榆、突泉、安廣、乾安鎭東、法庫、克山、洮安、科爾沁右翼前旗公署、各地駐軍以及各省主要機關、均贈送花圈輓聯、並派代表蒞開弔祭、本縣各機關、各法團、農商各界、亦均贈送花圈輓聯、會場在關帝廟前、是日葬式追悼會非常隆重、官民同悲、玆將式序、詳開於後、(一)振鈴、(二)同參集、(三)奏樂、(四)日僧誦經、(五)滿僧誦經、(六)縣長讀祭文、(七)參事官讀祭文(八)警務局長讀祭文、(九)警察大隊長讀祭文、(十)縣公署職員讀祭文、(十一)來賓弔文(十二)燒香、一、遺族燒香、二、縣長燒香、以下各職員燒香、了來賓燒香、(十三)弔電(日僧誦經、滿僧誦經、燒香)(十四)經歷報告、(十五)戰鬪報告、(十六)縣長致謝詞、(十七)奏樂)、十八燃、(十九)撮影、

電燈實行減價 屆期招徠燃戶

【吉林】吉垣電燈價格之高爲全國首屈一指者、致使吉林電氣事業、陷於不發達之苦境、自從滿洲革新電政統一權限、集權於總電業局、在此不景氣經濟困苦之中、吉林電業年來甚爲發達、頗能獲利、頃經該支店多次解說請求之電費落價、由五月一日已經施行、計電表用戶以燈之多寡、由一角六分至二角、用租燈者由十瓦特起、至二百五十瓦特、定爲十瓦特一元、二十五瓦特一元二角、三十瓦特一元五角、五十瓦特一元八角二、一百瓦特元六角、二百瓦特三元五角、共他用電力者、另有價格、亦低減三分之一、將來用戶當大爲激增、有此低減、該公司計算全年吉垣電業支店、拋棄十五萬元之利盆云、

各地裝設電燈 電店派人測量

【吉林】滿洲電業公司吉林支店、爲發展電業計劃、在永吉縣屬各大鎭、設置電燈、烏拉街、缸窰、岔路河、樺皮廠等地、已經呈請中央總公司許、爲速爲完成起見、該支店已經實行調査測量、第一先擬開設烏拉鎭、已經該支店測量班、勘測一次、人口數目、用燈能力、商業狀況、電杆方向、擬由吉垣出北極門、過玄天嶺吉長綫九站、渡松花江而入烏拉鎭、需用材料電杆前綫共爲若干、呈復電業總局於准後、即行興工建築、八月節前發光、不日吉林電業支店測量班、將再向樺皮廠、岔路河、進行測量工作、總之、翌年可將計劃中、烏拉鎭、缸窰樺皮廠、岔路河四處之燈光完成云、

北山派警駐防

【吉林】吉垣北山雖距二里之遙、夏季花草茂盛深谷之中亦難免有匪賊發生、每至夏間遊人雲集、現在治安當局、爲恐有意外發生、及藥王廟會、將屆特派吉林警察隊十名、常川駐屯北山廟內、協助四區分所、執行勤務、友軍亦有十名時在該山上、協助防務、遊人之安全、治安之穩固、商人小販亦因之而恭幸運矣、

王省長發起鴨江詩社 各名士職教員等多加入

【安東】本埠省公署王省長、爲提倡文化、注重詩文、特發起鴨江詩社、並擬具簡章、廣募同志、已誌本報、近據確息、自王省長公啓分發後一般人士願參加研究者大有人在開市內各校長職教員等、亦多有參加、可見共興躍之一般、將來茶同吟詠不但發揚文化亦可藉以提倡國粹、誠風雅韻事也云、

結核電影講演會

【吉林】市結核豫防宣傳人員會、爲期達到宣傳之目的於俾人民共同了解、結核病是亡國病之象徵、民族弱點、特委本月五六七日、在吉林民衆教育館、日本居留民會中、朝鮮普通學校三處、每晚七時、開結核講演宣傳大會、歡迎市民聽講、山各有名之醫士、及教育館講演員、日本東洋病院醫士等、演說結核症之可怕、及豫防方法、說明大部由痰所生大家切計痰泣要送入痰盂爲切要、有結核病之人、要免與接近、種種解說深爲詳盡、每晚參加人皆在三千以上、電影完全爲染者狀況、及防豫實施設備、經此次之宣傳後、一般人民、均了解結核症之可怕云、

警官練習所畢業

【望奎】縣警務局、附設警察官練習所、第二期學警、講習二月終了、於本月二日、舉行畢業典禮、是日下午一鐘、楊縣長、大羽嶋明兩參事官、暨警務陳局長、各指導官、各來賓、齊集該局公廳、向國旗行三鞠躬禮、縣長暨參事官演說、陳局長演說畢、發給各學警、畢業證書、攝影禮成、以資紀念云、

調査區鄉鎭治安

【望奎】於本月三日十鐘、警務陳局長、大本指導官、乘坐軍用汽車、赴各區視査、自衛團、暨校閱各署、是否認眞勤務、巡道會哨、達到治安目的、實現王道樂土、俾人民安居樂業云、

人事往來

【吉林】新京電業公司理事林海洲氏、刻因公私之事務、於月之五日來吉、三日後返京、

前任吉林省公署總務廳長原武氏、奉國內命來滿公幹至京、該氏爲訪問舊日一般知好、於三日來吉、三浦總務廳長及各要、設宴歡迎、該氏盤旋一日於五日返京、軍政警各要人、恭送車站返京、

三江省長榮孟枚氏、前因事來吉、現已事畢不便久留昨日返京、改乘飛行機返還佳木斯(三江省)、

伊通稅捐局總務課長關百源因公來省關稅務署報告事畢、七日上午返局、

督學視查城鄉校

【望奎】縣督學姜子海氏、品學兼優、老成諳練、指導有方、另人欽佩、歷年春秋兩季、視査各校一次、玆屆春季云于督學、於五月一日、赴四鄉視査、縣立各校、暨今年所設村立各校、辦理是否得法、職教是否稱職、以召慎人子弟、而維整頓教育云、

楊縣長注重市政

【望奎】縣長楊渡氏、治望情般不遺餘力、鑒於大街小巷道路、暨各沿溝、現屆春融、急待修理、萬不可緩、於本月三日、召集城區署長暨各門分所長諭令、通知大小商號各住戶、對於此項、趕緊加修、以便整頓、而重衛生、道路兩旁樹木、隨時灌漑、希將來、一望青青、綠樹陰濃、楊縣長每日親自督催修理、注重市政、可見一般云、

八區災黎無力春耕 省縣當局宜救濟

【錦州】錦縣屬八區全境農村、由民歎七十九兩年遭遇凌河水災、迄至去歲、農村艱窘狀況、尙未復原、又加以昨年七八兩月、霪雨爲災、大好禾苗咸被沖刷殆盡、秋收無着、十室九飢、災民嗷嗷待哺、慘狀難堪、早已在省縣各當局洞鑒之中、近又據右屯衛、模範村長李鴻廷聲稱、八區農民能以維持至春耕者、約不過百分之五戶、是以全區計算、十分之五、以全境計算、十分之五、仰賴中得以飽食者大居少數、食糧者十分之五、日兩餐稀粥、內野菜生活、五穀一粒不得而食口不暇、焉有餘力春耕、黃土漏野、不能播種膏腴之田、壺變荒蕪、雖日撥欵賑濟、但救其眼前生活、省縣賢明當局、務速遣員往察、災民無力春耕究有若干、然後分別、貸以官欵、着令春耕、根本救濟災黎、民食尙可無患、冒然代請呼籲、尙請諒焉耳、

八署長率隊勦匪

【錦州】省署據朝陽報稱、現屆春末夏初之際、朝境匪患日漸蜂起非竭力兜剿、人民始得安居樂業、惟朝縣兵力不敷支配、懇請派隊補助增防、以滅匪患等情、昨開省令着由各縣、派隊前往朝陽協助剿匪事宜、日期五六兩月爲限、以資補助警力之不足、月之二日、錦縣八署署長、率官兵共四十五員名赴往朝陽縣云、

錦電報電話局改正

【錦州】錦縣電報電話局、計劃改正、電話移轉、料金數目、擬於六月一日實施、改正規程誌左、
一、室內移轉料、國幣四元、
一、構外移轉料、同二十元、
一、附屬移轉料、同三元、

警署嚴厲查衛生

【錦州】關於本年春季清潔大掃除、及檢査等事項、市內分所長、上月間蒙當局重任、現已實行、而各區農村之清潔、亦須加以檢査、因是各警察署於近一週之期內、紛紛派警赴各村屯各農戶、嚴厲檢査云、

馮大臣捐金桑梓

【蓋平】蓋邑境內、去秋重罹水霜災害、各區饑民、經查報屬實者達六萬五千餘人、自上年十月間災重區域、即有以高粮破碎雜、以艸根樹皮、或米糠爲食者、且多間頓、不獲一飽、鳩形鵠面、狀至慘苦、延至今春待哺至急、如不力求救濟、勢必老弱轉於溝壑、少壯挺而走險、危及治安、至爲可慮、本邑辛縣長毛呂參事官爲謀自救起見、因成立蓋平縣饑民救濟總分會、按照擬定方案、積極進行、捐賑事宜、並函請蓋籍客外官紳富賈、輪念災黎、慨解仁囊、以蘇涸鮒、玆聞司法部馮大臣、念切𦁽提素以胞與爲懷、况屬桑梓、痛尤切膚、分甕指囷、義不容辭由本人捐助國幣貳千圓、派陳洪見送交蓋平饑民救濟總會、査收、囑即購糧舍賑、當經該會致復電致謝云、

愛村塾舉行典禮

【瓦房店】本埠復縣公署、爲養成農業技術人才起見、曾招考第三班愛村塾學三十二名、玆定於本月八日下午一時、假復縣公會堂、舉行開學典禮儀式、並邀請各機關各報館、前往參加盛典、屆時必有一番盛況云、

炭商同業會會議

【黑龍江】省垣永安大街炭商同業會、於昨二日午前十時頃、在其會址內、特召集全市之炭商業者、舉行全體會議、當於會長主席之下、提出如左之三項議案、即席討論、一、時值春暖、正路途泥濘之期、省垣之炭車、因是輟行減少、以此炭價、亦復低落、倘常此以往、則四外來之炭車、大有絕跡之虞、故今後特將炭價、手以增高、以期召來炭車、而發展營業、二、本會一切會務、關於應興應革之諸事宜、三、關於本會會費支出預算等事項、嗣經全體會員通過、即將實行、宜至午后三時始行散會云、

道裡外商會長歸來

【哈爾濱】道裡商務會長穆文煥、道外李明遠、於三月下旬、連袂赴日本視察、四日歸哈、穆會長於八年前曾一度赴日、李會長於昭和八年亦會赴日視察、今次乃二次東渡、二氏所至地點、爲日本神戶、大阪、東京、日光、橫濱奈良、名古屋、箱根等地云、

正陽署搶案多

【哈爾濱】道外正陽署管內、半月以來、驚人搶案、無日無之、近日以來、竟又迭次於光天化日之白晝間、公然於交通要衢、持槍行搶、誠爲國際都市之哈爾濱增光非小、今一六日午前十時許、道外最繁華之正陽頭道街、又發生一場驚人搶案、其經過如下、有某商店櫃夥、携欵行經正陽街、爲匪徒看破、遂尾隨其後行經正陽頭道街、適頭道街之交通崗未在崗位、携欵者由同義慶門前轉向南行、甫至功成玉銀行前時、適値有功成玉銀行之請願崗由門內闖出、匪人胆虛、相見之下、疑係警察發覺、急遽中以先發制人之策砰砰然連放二發、於行人如蟻之雜亂中、二匪乘隙兎脫矣、

壯丁團設遊擊隊

【烏拉街】永吉縣第一區警察署長劉少沛、兎當警官多年、對於警務之事、經驗宏富、自蒞任以來、對與內外勤務、無不認眞、對與商民急力保障、近聞中東路水曲柳崗鎭胡匪已破、急力招集各分所巡官、以及壯丁團團總各保甲長、開會議論、除匪治安之方法、現已議安、特令壯丁團總關貴春、成立遊擊隊二十名、關團總奉令後、特令各保董撥團兵共二十名、委第二保宋振海爲隊長宋隊長奉令後、來烏拉街團總部接事、帶隊住防樺石咀子治安云、

籌備設紅卍字會

【盤山】內務局長胡筱瑗、警務局長佟伯文、以及各法團首領、鑒于世界紅卍字會、爲佈道機關、純以挽救人心消除災患爲宗旨、國內各縣多半設有分會、獨我盤山尙付闕如、於本月五日上午十時、函請各機關人士、齊集農會、開會核議組織分會、凡蒞會者、均一致贊同、捐欵籌備、然值此民窮財匱、經費艱難、終恐有負諸君盛意云、

掩埋組開始工作

【錦州】縣大南關太平慈善會、對於地方慈善事業、着着提倡、無落他人之後者、故爲各界之好評、原該會設於民初又爲本縣慈善團體之先起、因而諸般事業、均敏捷而先成、是以成爲本縣內慈善團體之錚錚者、玆該會現以時、爲春去夏來、正講求衛生之期、乃於月之四日上午十一時、招開全體大會、所有討論事項、除援各方、維持衛生、及救濟事業外、併按往昔之成案、(每春秋兩季、組織掩埋隊)、恢復掩埋隊、以便掩埋各地之枯骨、而維衛生、且壯觀瞻、經議決、按成案組織、共爲兩組每組五六人、已於今五日、開始向城鄉各地進行掩埋之工作、如該會關心枯骨暴露、組隊掩埋、實惠白骨於泉壤云、

捕獲鮮要犯 引渡日警署

【錦州】城內警察署南門分所長閻旭升氏、青年勇爲、辦事認眞、對於警務、素有經驗頗堪熟手、曾任警務局高等特務、屢辦要案、頗卓成績、於上月間蒙當局重任、調委南門分所長、自到任以來兩月有餘、對於管界商民、戶口之調査、衛生之清潔、商民之保護、無不竭力、凡我商民人等、對該分所長、無不感激之至、近聞南門界太和春旅舘、前來客人中斗永、前在十四旅團充當譯官、(朝鮮人)、刻下中某因過卸職、嗣經憲兵隊高尾調査、該犯有犯罪重大嫌疑、於三月間風聞中某常在太和春住宿、又經憲兵隊高尾囑命太和春執事如中氏來時務要到憲兵隊報告勿忽留有名片、突於昨(五月一日)、該中某又到太和春住宿執事姜某見中入店、當即囑令柜夥特別注意兼視、一面即到憲兵隊報告、因高尾外出命共見中某有要起身逃逸、之行爲該執事因案關重要、無施可策故到南門分所報告、後經該分所長、携警前往察査、見中某果在太和春店內、加以盤詰、見其形容異變、言語支離、擬行逮捕、惟該犯係(朝鮮人)、言語舉動、非常蠻橫、恐有意外暴動、故該分所長、言語和靄、百般設法、始將該犯、引渡到警署去迄、聞該分所長、捕辦重大案犯、未得逃逸、上官殊堪嘉許、將來前途、頗有重望焉、

指導官勤勞盡職

【三岔河】扶餘警務指導官小野田潔氏、素以肅淸匪患、維持治安、俾人民安居樂業爲已任、每對跳梁匪賊、必嚴爲搜剿、近聞胡匪在滕家店一帶竄擾、立派警甲出動、復由本站抽調壯丁十五名、決計根本掃除、諒此跳梁小醜、不難殲滅、該指導官可稱警務模範、人民保障云、

調笑幼女心何居

【大連】市內寺兒溝居民李榮臣、現年五十八歲、家極清寒、嫡妻早亡、年來流落市內依人作工、每念獨身之寂寞、欲尋烟花以求樂、又乏於手無分文、因而每見美貌婦女、則有垂涎之心、五日奉主人之命耕作於寺兒溝山麓之土地間、時有近鄰幼女、年僅五歲、遊於附近、李趨其前、與幼女同坐於荒草地上、便現種種不規之舉、該幼女不知其用意、除拒絕其臨近外、並怒罵不止、李以受辱於幼女、頗覺不甘、亦出言不遜、並以威嚇之態、期以制服幼女、不料市內幼女不同鄉間之幼兒、不惟不懼、反正顏厲色、將李罵得面紅過耳、閉口無言、乃舉其老拳、用盡平生之力、毆得該幼女、遍體是傷、號哭奔歸、告知双親、其父見女身無完膚、繼又報官、據聞李因無妻、專以幼女取歡、或有强姦之嫌、自供先後被其摧殘之幼女、達五六名、已往發生之强姦幼女案、或係李之所爲、亦未可知云、

追悼陣亡四兵士

【西安】駐西安縣滿軍混成第五旅、騎兵第八團第一二兩連、分駐於西安縣境、第七區二道河子鎭街、第八區夾信子鎭街、各一個連、五月一日第七區竹嶺村界、竄入匪首三民軍等匪帮三十左右人、八團之一二兩個連、警察騎兵第二中隊、均往有匪處出剿、與匪帮激戰約六七小時、陣斃匪人六名、得大小槍八支、及馬匹等物、傷匪甚多、匪即向北方潰逃、討伐隊方面陣亡第一連士兵、趙賓光、楊福、第二連陣亡士兵、齊世福、朱緒武、以上共爲四人、經第八團官長將以上殉 四戰烈士之屍身 成殮後、西安縣軍警官紳商農滿日各界要人、在縣城北門外、於月三日午後二時開追悼大會、關縣長、肥後參事官、各科局長、警務指導官、各法團首領、除敬送輓聯、以資惋惜外、均親往追悼會致祭、以慰英靈云、

瀋水醫壇

來稿無句點或過二百字不錄

讀者問病

大主筆先生惠鑒貴報自設醫壇以來、活人無數、誠濟世之年實衍也、敝人於去忽患禿頭之症、一塊一塊脫落毛髮、經中西各醫研究中醫曰血熱、西醫曰有細生虫、然均無相當治之法、各種生毛葯水均已塗過則毫無功效、現在尙在繼續脫落之際、敝人心中恙悶至極祈主筆早日刊登仰國內諸大名醫國手賜一良方、救出苦海、敝人感德無涯矣敬請撰安　敝人雨謹拜

○○○

大主筆先生台鑒、敬啓者、自貴報設立醫壇以來、濟人無數、病、尤禍音、敝人現年十九歲、幼時生耳底流濃之症、時好時犯、醫藥無效、其今未愈、現下右耳以壞、聾不能聞且左耳亦見稍聾、敝人每日思者之慮不安如廢人、敝人恐双耳失聾、不能生活、對於習商多有便、躬懇、主筆先生、賜一良方、用何藥品、除去耳聾之害、敬煩主筆先生早日答符、敝人生於一世、感德之不盡矣此盼
公安
敝人趙振聲投於本城大南關人壽堂內

答張鏡滋君（馬二琴）

令嫂經期不准赤白帶下已逾十年、近覺尤甚、是愈久愈靜血虧已極、濕氣過勝子宮已起變化、症雖不輕、當能醫治、宜用强心養血導濕法、可服余製之調經甘露飲、十瓶必愈也
答於大南關春雨堂

答趙王二君（李炳陽）

玉震、鏡秋、先生大鑒、月之三日、同時見在醫壇、載二君所患之同因各病、雖現狀不一而遠因同得於手淫、按手淫之弊、不惟非法、抑且無味、其損害不可想像、况在十五六歲時、人身發育未全、受此危害如滑精、頭昏、恍惚、目花、記減、心思雜亂、共甚將發現陽萎、流精、早洩、早衰等、敝錄經驗一方、乞斟酌試服可也方川 海狗腎具鹿腎具杞果八錢從蓉八錢蓯肉八錢巴戟八錢金櫻八錢胡桃五錢羊藿八錢鎖陽五錢益智八錢熟地一兩山藥八錢遠志五錢青塩五錢共爲細面蜜小丸每次三錢白水引
答自奉天大西邊門外濟育堂

帕勒托

（發怪衰弱的）

不久便可康復

病後疲倦無力。食慾不興。誠能日服帕勒托。則短時期內。自可康復如初。且有前後判若兩人之觀。

祥茂有限公司（六）

PALATOL

藍色補丸

電氣配線器具材料工具之百貨店

埋込暗開關・工具・木螺絲釘・膠包布・
埋込暗插肖・鉄管用附屬品
搬札開關・鉄墊・鉄螺絲棍
分電盤・配電盤碍子(磁瓶)碍管(磁管)
高壓保險裝置・避雷針・電鈴

▲親切便利材料批發！
▲應有俱備即時送達！

株式會社日本電化工業所滿洲配給所
株式會社美笠電氣商會滿洲總代理店

三光電化洋行

奉天彌生町三十二番地 電話(長)四九六三番

春季第一次賽馬

四月廿八日(日) 廿九日(月) 三十日(火)
五月四日(土) 五日(日) 十日(金) 十一日(土) 十二日(日)
(每日午前十時開場)
雨天順延

發賣配當無限制
勝馬投票 國幣五元
搖彩票 國幣一元
自城內及附屬地至北陵間公共汽車減價

於北陵 奉天國立賽馬場

滿洲事變後滿日關係新設會社(四)

依據康德二年四月調查

農地拓殖關係之份

大同土地株式會社	股份	一、〇〇〇	一、〇〇〇	一九三三	奉天
同合興業株式會社	股份	三、〇〇〇	三、〇〇〇	一九三三	奉天
大同產業股份會社	股份	一〇、〇〇〇	三、五〇〇	一九三三	奉天
東滿農事株式會社	股份	三〇〇	五〇	一九三四	間島
撫順起業株式會社	股份	二五〇	六二	一九三四	撫順
滿洲移民株式會社	股份	三〇、〇〇〇	……	計畫中	
滿洲土地開發株式會社	股份	……	……	計畫中	
渤海農塲株式會社	股份	……	……	計畫中	間島
大同殖產株式會社	股份	三、〇〇〇	三、〇〇〇	一九三四	東京

共計 會社數 九社(股九、) 股本 四十五萬圓(交附額八百六十一萬) 地址 奉天三、間島二、東京、撫順各一、

交通運輸關係之份

合資會社撫順人久商會	有限	五〇	……	一九三三	撫順
滿洲航空株式會社	股份	三、八五〇	一、四九〇	一九三三	天奉
日滿自働車株式會社	股份	二、五〇〇	二、五〇〇	同	奉天
株式會社滿洲馬達斯	股份	一、〇〇〇	四〇〇	同	大連
合資會社大同瀛車公司	有限	六〇	六〇	同	哈市
熱河廻運株式會社	股份	五〇〇	一二五	同	熱河
合資會社同興瀛車公司	有限	一六五	一六五	一九三三	奉天
滿洲自働車交通株式會社	股份	五〇〇	二五〇	同	新京
滿洲急送貨物運輸株式會社		五〇	五〇	同	大連
乾瀛船合資會社	有限	一五〇	一五〇	仝	大連
株式會社遼東馬達斯商會	股份	一二五	一二五	仝	大連
鐵法長途瀛車股份有限公司	股份	五〇	……	仝	鐵嶺
萬通運輸株式會社	股份	一〇〇	二五	一九三四	奉天
大安瀛船公司	股份	二五〇	一二五	仝	安東
滿洲內燃株式會社	股份	一〇〇	一〇〇	仝	大連
同和自動車工業株式會社	股份	六、二〇〇	一、六〇〇	仝	奉天
合資會社西海瀛船公司	(海有)限	一〇〇	……	仝	錦州
東方旅行社	股份	一、〇〇〇	一、〇〇〇	一九三四	山海關
吉盤瀛車股份有限公司	股份	一〇〇	五〇	仝	吉林
吉林自働車股份有限公司	股份	一〇〇	五〇	仝	吉林
株式會社帝國自働車製作所		一〇〇	二五	仝	大連
琿春鐵路股份有限公司	股份	一二〇	六〇	仝	間島
株式會社商會(自働車)	股份	五〇〇	二五〇	仝	大連
合名會社丸盛公司(運送業)	無限	一〇〇	……	仝	大連
康德瀛船合資會社	有限	一二〇	……	仝	大連
荷主運輸株式會社	股份	一〇〇	二五	仝	間島
合資會社協榮公司	有限	一〇〇	……	仝	興京
川崎合資會社(海運)	有限	一〇〇	……	仝	大連
哈爾達維總遞滿洲販賣會社	股份	二五〇	二五〇	仝	大連
間島自働車株式會社	股份	……	……	計畫中	龍井
大連組立工塲(車輛)	股份	一、七五〇	仝	計畫中	大連
新京瀛車股份有限公司	股份	一、〇〇〇	……	計畫中	新京
大連交通株式會社	股份	三、〇〇〇	……	計畫中	大連
大連海運合資會社	有限	五六	五六	計畫中	大連

共計 會社數 三十四社(有限九、股份二四、無限一、) 股本 二億四千四十六萬圓(交付六百六十四萬圓) 地址 大連一四、奉天五、撫順一、新京二、吉林二、哈市、熱河、鐵嶺、安東、錦州、山海關、間島、龍井、興京、

特殊式業會社之份

滿洲中央銀行	股份	三〇、〇〇〇	一五、〇〇〇	一九三二	新京
銑鐵共同販賣株式會社	股份	一、〇〇〇	二五〇	仝	東京
株式會社國際運輸公司	股份	三〇、〇〇〇	一〇、〇〇〇	一九三三	東京
奉天工業土地會社	股份	二、五〇〇	二、五〇〇	計畫中	奉天
日法對滿事業會社	股份	一〇〇	……	計畫中	
滿洲計器股份有限公司	有限	一、五〇〇	七五〇	一九三四	新京
滿洲保險株式會社	股份	一〇、〇〇〇	……	計京中	新京
▲電信電話關係					
滿洲電信電話株式會社	股份	五〇、〇〇〇	二九、三七五	一九三三	新京
新京電話工業株式會社	股份	一〇〇	……	一九三四	新京
義昌無綫電氣株式會社	股份	五〇〇	一二五	仝	大連
滿洲廣播無電晉及株式會社	股份	一〇〇〇	二五〇	仝	大連
合資會社大連電業公司	有限	一〇〇	……	一九三三	大連
▲煤油關係會社					
東洋商事合資會社	有限	五〇	……	一九三三	大連
合資會社大華祥煤油貿易公司	有限	五〇	……	一九三四	大連
煤油批發株式會社	股份	五〇	……	計畫中	哈市

共計 會社數 十六社(股份十二社有限四社) 股本 一億二千七百二十萬圓(交付五千八二五萬圓) 地址 大連四新京四東京二

產業與經濟

日滿蘇物資支付調停委員會完全成立

【東京八日】駐日蘇聯大使舘李碧特參事官、八日午前伴同最近到任之德伊切曼一等書記官、訪問外務省、向重光次官以下外務首腦部介紹矣、但德伊切曼氏、獨關于北鐵物資支付之蘇聯側調查委員、故關于日滿蘇三國物資支付之調停委員會、完全已見成立矣、

阿穆爾地方開發

蘇聯產業建設策今年完了

【齊齊哈爾】據東方情報云、最近在美蘇兩國間關係漸次轉佳、美國極力援助蘇聯向遠東進展開發產業、於是由蘇聯政府由國內各方面部內建設之達成、建設對日滿兩國奢威牢固不拔之蘇聯邦意見高漲中央執委會、爲對此之對策除首先完成交通網、前者以二萬萬元之巨資、三個年之計劃開發西伯利亞而開始積極工作、如已誌前報着手建設各鐵道、就中西伯利亞鐵道自達修耶多站向北走經列那河威齊姆河於秦達分岐之阿穆爾河岩至中榮斯庫之鐵經克姆殺毛爾斯克至哥耶特滿向貝加爾阿穆爾綫集中全勢力、在伊小庫茲克、布列雅斯多羅伊各各設第一二建設局在美國技師指導之下期於今年內完成、再於本鐵路完成、除首由自北鐵購去之職員充之、

鑑海外通商關稅封鎖 要輸出統制樹立

町田商相說

【東京八日發】町田商相於八日地長官會議、關商工省所管實行訓辭演說、特關於貿易關係說左記意獨矣、

按各國均支持國家主義的經濟政策、國際通商之自由旣全被封鎖、對於外國品之輸入關稅提高輸入配賦等依據各種之辦法、期限制限、故現今之我重要輸出市塲洵呈不安之狀況、然幸日本經濟界依據輸出貿易之好調及軍需工業之殷盛、呈示活況、是爲同慶之事實、則現下經濟難局之時、圖日本商品之海外進出、對國內產業之各方面欲招來一段之殷盛、就中我重要品之輸出、海外市塲各地限制數量者不少、關輸出統制雖有議論、實際問題上對日本輸出貿易統制以一定規律、是不得止、故商工省茲計輸出統制以由日本商品收買國購入物資、緩和一方的貿易之防遏矣、今後一層計輸出組合制度之整備、期運用之圓滑、于同時依輸出業者及輸入業者之協力、調查輸出入、以期調整、而途考究、又由今年度設定貿易商顧問制度、關貿易及行政上各種之問題、廣徵募民間有識者之知識經驗以策我貿易之發展矣、

安東經濟界之打擊

木筏及特產不能放流

【安東】木材都市安東雖至木筏放流之期但因鴨綠江減水之故放木筏者甚少木材業者苦於材料之困難、即有原木專賣權之採木公司之木筏已到若干、而本業公會者尚未到一台、加之該公會之分共冬之作業並未進展、由此等關係今年到着木筏之總數、將不免較去年減少二成又在鴨綠江支流之渾江沿岸之桓仁、通化方面現在滿載大豆及其他特產之川舟三百至四百隻、因減冰與途中治安不良、向安東廻航不可能其價格在三百萬元以上、如果在不得已時若自旱陸運往大連方面則對安東該業者給以致命的打擊因此本地各方面甚爲憂慮云、

鐵路總局之四月中業績

鐵路總局所管鐵道四月中營業收入達四百八十九萬五千七百九十八圓比前月中之六百八十一萬八千八十二圓減呈百九十二萬二千二百八十四圓、該主因特產商之出貨不振、本月中之貨物發送數量八十一萬六千八百九十四廸、收入額三百二十七萬五千四百三十二圓比前、於數量減十九萬七千六百九十二廸、收入減爲百六十五萬一千八百十五圓之減少該總收入額內容如左(單位爲圓)

總局收入	五六、三五六
奉天鐵路局	一、七二四、二七二
新京鐵路局	一、〇一六、九六二
哈爾濱鐵路局	七二三、四六二
洮南鐵路局	一、三七四、七四六
總合計	四、八九五、七九八

因玖瑪關稅提高 日本綿布呈輸禁狀態

【玖碼十七日發】玖碼政府對於日本品更附加高率關稅、七日發表左記、

對日本製織布類輸入稅率變更改定左記、

一、綿布類比向來之最高率更賦課二成五分之高率

一、人絹布類、人絹混織布附加十成關稅矣、

十成重課稅恰不異禁止

【東京八日發】玖碼政府七日對日本織物類斷行關稅提高、對綿布類現行最高關稅以外更加二成五分關於絹及人絹織布、決附加十成新課稅、按對玖碼日本綿布、重量稅之關係上、由本年一月至三月、總輸出達九百八十萬平方碼、然因該關稅提高日本今後之輸出爲極難事、故今次之關稅提高對於綿布打擊不免、女絹及人絹布類、係從價稅、然今次之十成課稅恰不異禁止的課稅、今後日本品之輸出殆爲不可能事、但數量因僅少無直接的大影響矣

東邊金融之圓滑

中銀增設新支行五處

滿洲中央銀行奉天分行、因東邊復興委員會之要求、於東邊各縣及僻遠地方、增設支行及辦事所、以計地方金融之圓滑更決積極的活動開始、於最近該行員三名派遣東邊道視察商工業者之金融狀態、七月迨增設支行五六個處、以資該地方金融之發展矣、

中銀百二十萬元放欵

向金融合作社設立地方分配

【新京】八日自大同二年以後經中銀向全國農民貸與之春耕資金、共計達一千八百餘萬元、然其後因連天災、收穫困難、且依金融合作社綱之充實而農村金融亦圓滿進行、是以中央政府之大勢、雖決定廢止貨欵、但其後因農村之要望繼續貨欵之聲、意外强大、故關于貨與之可否、會再度考慮中、惟近已決定僅繼續貨與無金融合作社之設立之舊吉林省龍江省等之一部、其額一百二十萬元矣、

銀密輸期徹底彈壓

安東署嚴令錢商禁輸

【安東】近來銀密輸日漸增加、安東署爲期徹底的防止對於錢莊發出嚴重通告加以取締、據此以日本通貨、銀行券及國幣兌換現大洋者不與兌換、營業者於日出前日入後禁止出入營業所、且禁止類似銀行之行爲、再對於雇入或解職者皆須向警署報告、

以人口十萬爲目標 牡丹江都市計劃

【哈爾濱】爲東部滿洲國交通經濟重要地點最近有急速發展之牡丹江、現以濱江省及寧安縣當局爲中心以三年計劃人口十萬爲目標進行都市計劃、於四、五日中以省長呂榮寰氏爲委員長、而組織牡丹江都市計劃委員會、爲遂行本計劃、由寧安縣起債五十萬元之償還方法研究爲始、而實施計劃、

滿洲移民拓殖會社

股本三千萬圓近決成立

【新京】種種論議中之滿洲移民拓殖會社愈爲確定、該會社股本爲三千萬圓、該社事業開始自今年秋季、第一回移民地定於舊吉林省、東北黑龍江沿岸附近、松花江沿岸等本歲移民豫定五百名均爲三十歲以下、

人絹生產額呈示新記錄

【大阪八日發】人絹聯合會發表聯合會加盟會社、四月中之生產額達共計十五萬七千百五十八箱、比於前月呈示一萬四千四箱之激增則爲最近之新紀錄矣、

錦州面價提漲

【錦州】面粉之價、向來無漲無落、惟自近日以來、因米價之飛騰、又因銀價之暴漲關係、而面價亦隨而擾漲、玆將近價錄左、

兵船牌每袋 三元三角八、
紅三角牌每袋 三元三角三、
實船牌每袋 三元五角、
紅藍車每袋 三元四八角、
美人牌每袋 三元三角、
飛龍牌每袋 三元三角三、

國民政府之國貨表記令

【南京八日電】國民政府實業部前對於輸入貨物、實施原產國表記條令之計畫、已遭反對、茲据市商會社方面消息、實業部對於原產國表記條令及廉價取締條令、結果現在起草中、據其著意、依然在排斥日貨云、

中國輸入稅決定提高

【南京八日發】中國輸入稅提高、自本月一日決實施、對日本品汪兆銘言明考慮、然不免打擊矣、

日企業銀行團出席歡迎宴

本日赴撫順視察、午後四時復來奉之日本企業銀行團代表一行、同六時半出席奉天銀行團商工會議所在大和旅館合同主催之歡迎會、於席間以「經濟都市奉天」爲中心、主客交談、至八時許始散會云矣、

行市 九日

各地豆價

●奉天市豆價行市

大豆	一、五五	粟子	一、〇〇〇
豆餅	一、八〇〇	稷子	一、四五〇
豆油	一、八〇〇	大麥	〇、九〇〇
白小豆	一、五〇〇	小麥	一、六〇〇
紅小豆	一、五〇〇	高粱	一、六五〇
化小豆	一、四五〇	包米	一、五〇〇
綠豆	一、八五〇	粳米	二、八〇〇
合豆	一、二〇〇	元米	二、二〇〇
青豆	一、六〇〇	小米	二、七〇〇
麻豆	一、四五〇	江米	二、九〇〇
豌豆	一、四〇〇	勝米	二、一五〇
稷子	一、二〇〇	稻米	三、三五〇
谷子	一、三〇〇	糜米	二、〇〇〇
糙子	〇、八〇〇	秝米	二、〇〇〇
		芝蔴	二、七〇〇

大連

●大豆(一百斤)鈔票價

現帶袋	四八、九	四八三
不帶袋	……	……
五月底	四、八七	四八三
六月底	四、九〇	四九一
七月底	五、〇二	五九八
八月底	五、〇九	五〇三
九月底	五、一〇	五〇四

●豆餅(一塊、鈔票價) 午前(開行) 午後(開行)

現行	一五〇〇	……
五月半	一五〇〇	一四八五
六月半	一五一〇	一四八五
七月半	一五二〇	一四九五
八月半	……	……
九月半	……	……

●豆油(一箱、鈔票價) 午前(開行) 午後(開行)

現行	一四五〇	一四三五
五月半	一四五五	一四三五

●高粱(百斤、鈔票價) 午前(開行) 午後(開行)

現行	四、二四	四二六
六月底	四、二六	四二六
七月底	四、三六	四三九
八月底	四、三九	四三〇

●大連麻袋(一枚金票價) 現貨 三八〇

新京

●大豆(一石鈔票價) 午前 午後

現行	一万	万
五月底	……	……
六月底	……	……
七月底	……	……

●高粱(一石、鈔票價) 午前(開行) 午後(開行)

現行	……	……
五月半	……	……
六月半	……	……
七月半	……	……

哈埠

●大豆(壹市石特價國幣) 午前開行 午後開行

五月半	……	……
六月半	……	……
七月半	……	……

●小麥(全上) 午前(開行) 午後(開行)

五月半	……	……
六月半	……	……
七月半	……	……

國外商品

●美國棉花 (前) (後)

五月卯	一一仙八四
七月卯	一一仙八五
十月卯	一一仙四五
十二月卯	一一仙五五
一月卯	一一仙五七
三月卯	一一仙六二
現行	一二仙二五

●印度棉花 (一圓) 羅吉印 二四五 舊比 / 汎咖吉印 二一六 舊比 / 高營印 一三七 舊比

●大阪三品(棉絲)(壹綑)金票價 午前(開行) 午後(開行七)

遠卯 六三六五

五月底	二一八〇	二一一〇
六月底	二一六〇	二一五〇
七月底	二一二〇	二一三〇
八月底	二一八〇	二一四〇
九月底	二一四〇	二一三〇
十月底	二一一〇	二一一〇
十一月底	二〇九〇	二〇九〇
十二月底	二〇六〇	二〇一〇

●大阪綿花現行 六七〇 (濠島) 六六五
印棉 八一〇 (美國) 二〇〇
脂油 五〇〇 (福比) 二一〇
●白米 ……
●橫濱生糸 現貨 五九五
●近卯 六〇二 遠卯 五九二
●午後 六九五 現貨 六〇一
●近卯 四五九 遠卯 五九八
●神戶豆餅 四五八 四六〇
六月底 四六一

條銀金標

●金銀塊現行三三斤一六分三
全 遠卯三三斤……分
●下約銀塊現行七一斛八分三
●上海銀塊現行七八斛分三
上海標金 午前
●開行七九八斛四八 大阪銀七九九斛八
下市七八七斛〇 小阪七八六斛一
●後開行 七八九斛二

爲謀愛兒健康

一母性之苦心已酬

天授此育兒之良藥

救急上 可用於抽風、氣絕、頭暈、其他急病及容態之急變

治病上 專治疳症、虫症、發燒之時、胃腸障害、吐奶、綠便、消化不良偏食、瘧疾、疹子等症

保健上 對夜笑、下毒、顏色不佳、不胖之兒童、其他生來軟弱小兒均有効

小兒良藥

樋屋奇應丸

育兒之友 無代進呈 請記入新聞名函索

發售處 大阪天滿 樋屋合資會社 總經理處 奉天八千代通 大連浪速町 日本實藥會社

橫濱正金銀行 奉天支店

一、資本金 一億圓(全額拂込濟)
一、積立金 一億二千五百八十萬元

營業種目 金、鈔票並國幣勘定諸豫金、貸付、割引送金、荷爲替、其他一般銀行業務、

奉天大廣塲

代表電話四九一一番
支配人社宅 二三五七番
支配人代理社宅三四〇九番

本支店 橫濱(本店)東京、東京丸ノ內名古屋、大阪、神戶、門司、長崎(以上內地)

出張所 大連(關東州)新京、哈爾濱、營口(以上滿洲國)北平、天津、青島、上海、漢口、(香港、廣東以上支部籌)他世界各國樞要都市

月刊 日本語

請看看研究日語者之福音

五月號已經出版矣

每冊 定價 日金二十錢 郵費一錢 半年六冊 日金一圓十錢 郵費六錢 全年十二冊 日金二圓 郵費十二錢

關於日語之所有材料溢於誌面。即無師而自通日語之雜誌也欲定購者從速

發行所 大連市若菜町一四三番地 善鄰社 啓

振替大連四二九二番 電話(三)二五六五番

代處售

大連市浪速町 大阪屋號書店
大連市監部通 青年書局
大連市西崗大龍街 啟化書社
奉天審陽西北首 胡魁章
哈爾濱地段街 哈爾濱堂書店
哈爾濱賣買街 寶江書局
大連市沙河口大正通 啟明書商
大連市西崗福德街 健美合書
大連市得勝街四八 廣世界書
奉天審陽鼓樓北 千葉書店
哈爾濱道裡地段街
盛京時報(各支社)

電燈照明器具

:屋中明亮·精神煥然:

最新貨樣 色々齊備

請隨意駕臨貴地營業所參觀

滿洲電業股份有限公司

奉天萬芝堂藥店

蔆茸補腎丸

補腎丸專治男子先天不足後天虧損少年破身太早房勞過度腎虛腎寒精冷如冰不能種子陽痿不興興而不久夢遺滑精腦髓空乏腰痛耳鳴精神短少自汗骨蒸以及婦女經脈不調赤白帶下下元虛冷久不孕育等症服此藥添精種子壯陽補腎大有奇功每匣現大洋一元五角一打十五元半打八元

立止咳嗽藥

咳嗽藥專治男女老少諸般咳嗽不論年深日久虛損勞傷咳嗽吐血痰中帶血傷力咳嗽肺虛痰喘睡臥不安飲食少進內傷外感肺經不清此藥善能止嗽定喘養血清痰能補能和能清能散每付現大洋四角每封十付三元五角半封五付一元八角

總號大西關分號 一設商埠北市場路北 集站屯大街路北 電話 四一四三番 三一四三番 價廉函購郵費自備 外埠各號均有代理

婦女調經丹 經脈不調 赤白帶下 氣短咳嗽 腰痛心跳

宋氏救喉散 咽喉諸症 單雙乳鵝 瘟毒纏喉 吹之立消

保胎健母丸 胎動不安 胎前諸病 孕婦常服 安胎順氣

虎骨熊油膏 左癱右瘓 遍身麻木 筋骨疼痛 貼之神效

開胃止痛丸 心胃疼痛 胸膈脹滿 食積痞塊 寒積肚疼

神效虎骨酒 腰腿疼痛 手足麻木 半身不遂 五勞七傷

喉痛立瘥

無漱口吹藥 吞服藥水之勞

若患喉痛應治以爽適有效之法無人口吹藥吞服藥水種種麻煩只要含用一兩枚韋廉士吸入止咳片足矣此片在口溶化即發出芬芳滅菌寧炎之藥氣隨呼吸深入喉際而達呼吸器全部于是炎膜滋潤痛疼停止病菌絕滅喉痛愈矣 上海梅花歌舞團藝術家徐粲鶯女士來書云「鄙人日前偶患感冒以致喉屬頗劇咳嗽不止於說白唱做均感困難各藥無效後含韋廉士吸入止咳片即覺喉間舒適咳嗽痊愈矣」

韋廉士吸入止咳片爲吸氣治療胸喉各疾之新藥各藥房均有出售或直向上海江西路四五一號韋廉士醫生藥局函購每瓶七角郵費不取

君於食物中所得之滋養料幾何

君從食物中取得滋養分之多寡當視君之消化力加而定倘消化力弱則斷難得到食物應有之滋養料於是營養不良而健康受其影響矣此所以消化不良之人莫不疲弱萎頓其所需以强健消化俾能得到食物充分之滋養料藉以促進體力與健康者豐富純潔鮮紅之血液是也韋廉士醫生紅色補丸以善造此種血液馳名世界垂五十年患消化不良之人由服此丸得獲全愈而轉弱爲强者已不可勝數即如河北保定志存中學張濟周君亦其一也張君來書云「數年前鄙人嘗患消化不良食慾大減少進食物即覺脹悶以致瘦弱特甚後有人勸服韋廉士醫生紅色補丸旋覺消化壯健體氣亦回鄙人又嘗患傷風咳嗽喀血臥病兼旬肌膚瘦削亦由服用此丸而愈」

嬰孩自己藥片治愈其子之熱症

張君書續云「去歲九月長男書振患發燒症今年七月次兒書義亦患斯症兩次均由服用嬰孩自己藥片而得迅速治愈焉」

韋廉士醫生紅色補丸補血健腦寰宇馳名嬰孩自己藥片爲小孩腸胃各疾之專藥各藥房均有出售或直向上海江西路四五一號韋廉士醫生藥局購買定價韋廉士醫生紅色補丸每瓶大洋壹元五角六瓶八元嬰孩自己藥片每瓶七角六瓶三元五角郵力一概不取 一切信件可由奉天和記洋行轉上海韋廉士醫生藥局

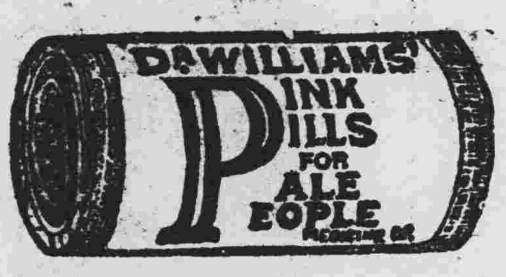

如何避免口臭？

兜安氏小粒通便丸

口臭爲肝胃失司現象之一其最有效之治法即服兜安氏小粒通便丸此丸專治肝胃失司所致各疪有疏肝通便之功無腹痛之苦久服無癮丸粒細小效則奇驗各葯房有出售上海兜安氏西葯公司啟

絕無危險性·最可放心服用的

驅除蛔蟲靈藥

滅痞寧錠

己所疼愛的愛兒們 欲其保有潑溂 健壯的體格

千萬莫忽 害兒童所有健康的 蛔虫之驅除

面黃肌瘦。脇腹時痛
發熱瀉痢。頭痛暈眩
記憶日壞。學業退步
睡眠不安。羊瘋抽筋

大凡兒童無因無故突然發生原因不明之上記病狀者。其十分之九即斷定其多爲蛔虫作梗所致成。亦無不可者。又據關東廳及滿鐵各地衛生機關歷年調查之結果。謂我滿洲國人百人中有虫者竟達九十九名之多云。且其寄生人體中。傷害兒童之健康。侵犯智能之發育。以成種々疾病之原因。而從根本覆滅兒童之健康家庭之幸福者也。所以爲疼愛的兒女之健康家庭幸福計。蛔虫之驅除撲滅實爲刻不容緩之最大急務也。普通一般人多半使用『山道年』及痞積糖等。效雖不謂全無。毒害作用堪虞。以及種々副作用等。而『滅痞寧』則絕無是虞以及副作用等。故爲中外各地醫院各小學校各團體一致推獎賞用。莫不爭相購服。以成中外唯一無二世界獨一無雙的驅除蛔虫特效靈藥也。

另備「蛔虫殺滅法」等詳細說明書函索即奉寄

藥錠 一〇錠 三角、二七錠 七角五分、五〇錠 一元三角五分
吉利糖 一〇塊 二角、二七塊 五角、
糖衣錠 六錠 壹角、

總發行所 株式會社 藤澤友吉商店製藥廠
大連支店 大連市山縣通七番地
支店 東京・京城・上海
總經理 日本賣藥會社支店

特長

一、驅蛔効力特大無比。驅蛔率在百分之九十五以上
二、完全除去草藥腥臭。病者容易服用
三、服用過多或連續服用均無飲食不進惡心嘔吐或毒害身體之副作用等
四、効力遠勝「山道年」凡用「山道年」無効者。改用本品。莫不藥到病立去。
五、不必併用瀉藥亦能達除蛔之目的

（全國各地大藥房均代售）

博絕大信用

日本全國各學校採用
朝鮮總督府衛生課推獎
朝鮮內各學校採用
滿鐵衛生課推獎
滿鐵沿線各學校採用
關東廳衛生課推獎
關東州內各學校採用
中西醫藥專門大家博士推獎
全球有名大醫院採用

（明治卅九年十月廿四日第三種郵便物認可）
（郵政局掛號認爲新聞紙類）
康德二年五月十日　盛京時報　（日刊）　星期五　第九千零五十四號　（一）

盛京時報

御輦巡幸關西記念畫刊

御詣桃山御陵
拜謁明治大帝英靈前（京都）

古都名物　吹角聚神鹿

一吹喇叭神鹿聚集
陛下御興殊深（奈良）

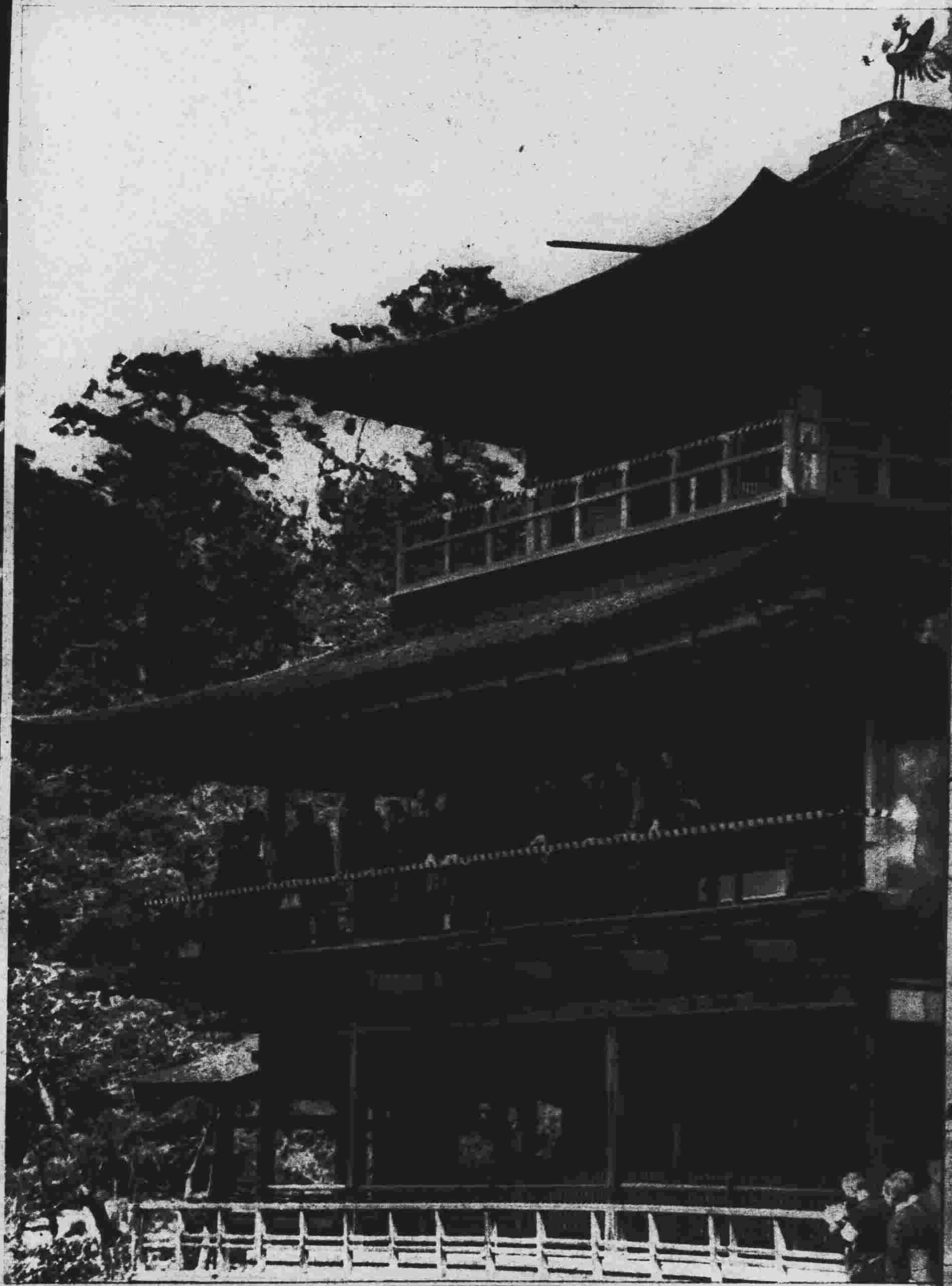

駕幸金閣寺
登樓御苑池中鯉（京都）

慢性腸胃病宜用愛腑

從今日之憂鬱
改出明日之微笑……
解消一切之病苦
把握明朗之健康！
爲施適正之治療
宜選此愛腑！！

適應症

急性慢性腸加答兒・大腸加答兒・便秘性腸加答兒・慢性下痢・粘液性下痢・神經性下痢・腸結核・腸潰瘍・盲腸炎・急性慢性胃加答兒・胃阿都尼症（胃弱）・胃酸過多症・胃擴張・胃液缺乏症等諸症

總發賣處
日本大阪市東區清水谷西之町
順和商會
電話（東）五〇〇〇・五〇〇二・五〇〇三
振替貯金口座大阪三四五五番
東京　東京市本鄉區眞砂町九番地　振替東京六二八八番　電話小石川四〇一〇
大連　大連市山縣通一丁目　振替大連三七六五番　電話七六八〇

藥價

胃與腸兩病宜用愛腑（粉末）
三服一包　金廿錢　十七日分　三圓
四日分　七十五錢　四十五日分　七圓
八日分　一圓五十錢　特製十八日分　五圓

胃病宜用健胃愛腑（錠劑）
七十五錠　五十錢　三百五十錠　二圓
一百五十錠　一圓　一千錠　五圓

全滿各埠著名藥房皆有出售

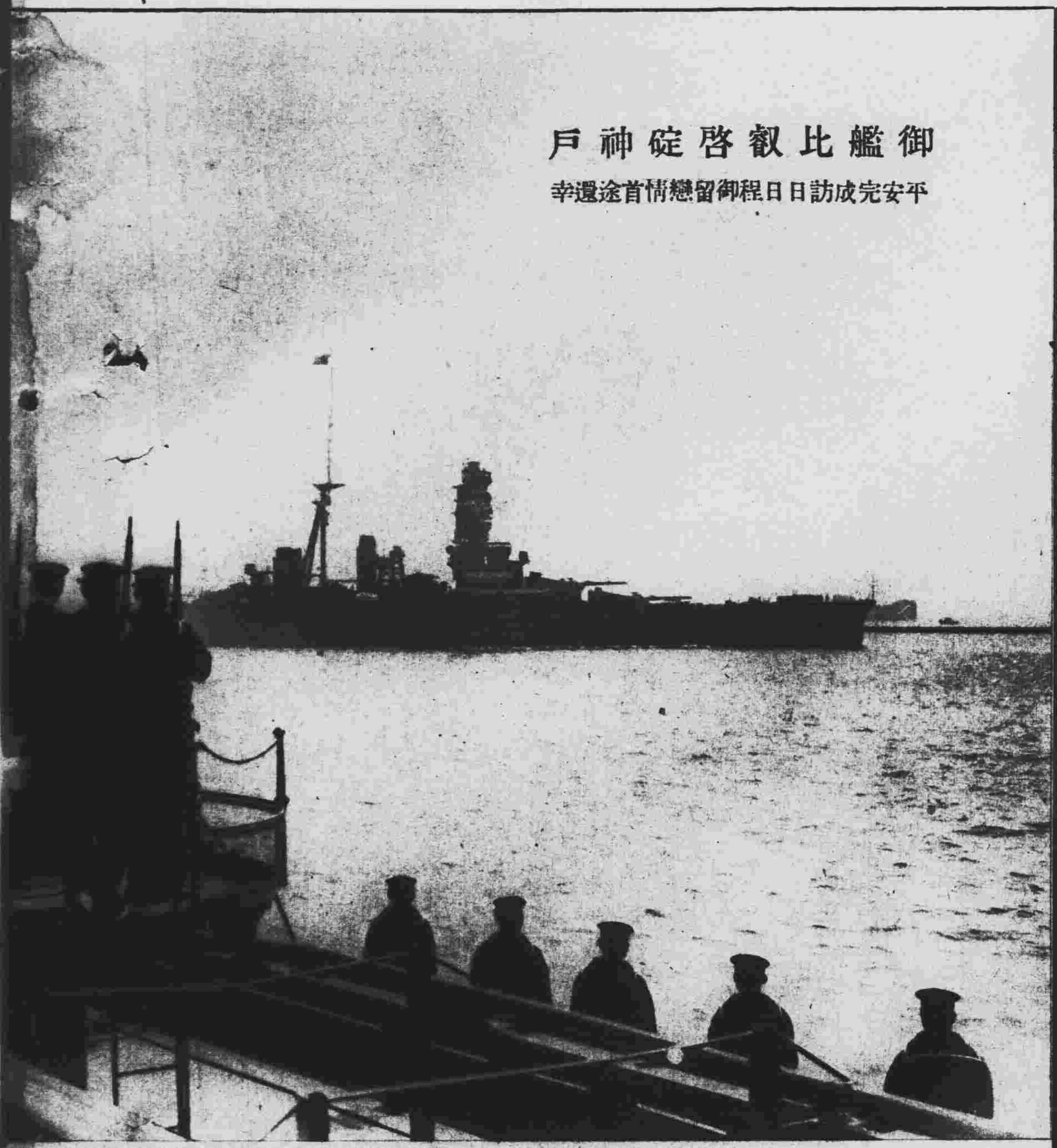

御艦比叡啓碇神戶

平安完成訪日日程御留戀情首途還幸

京都御所建禮門前鹵簿

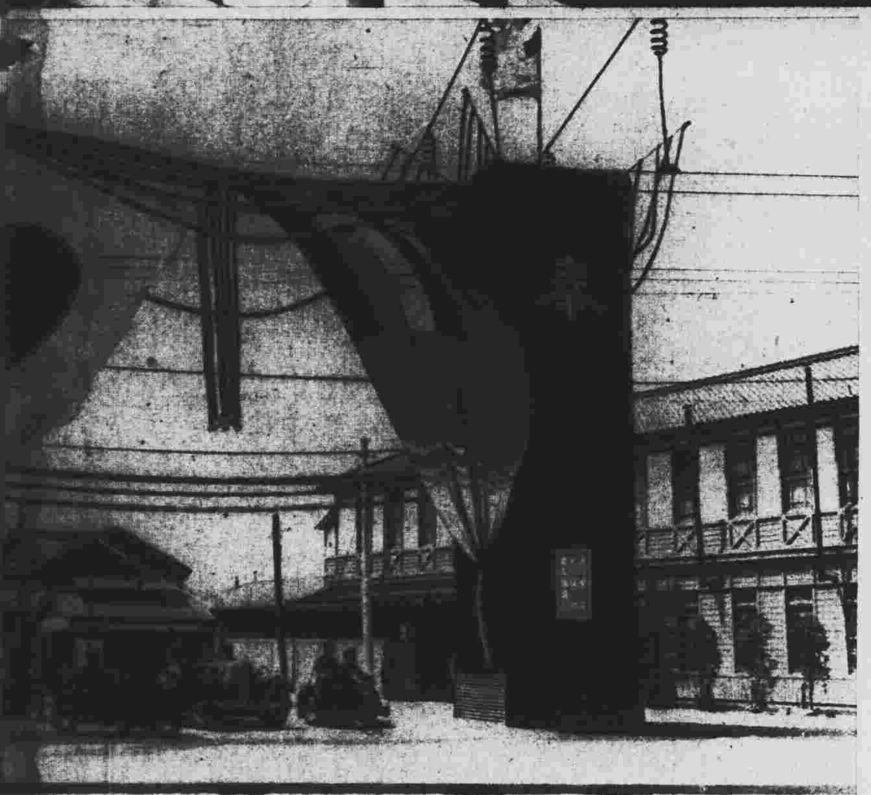

大阪南方門戶
湊町驛奉迎門

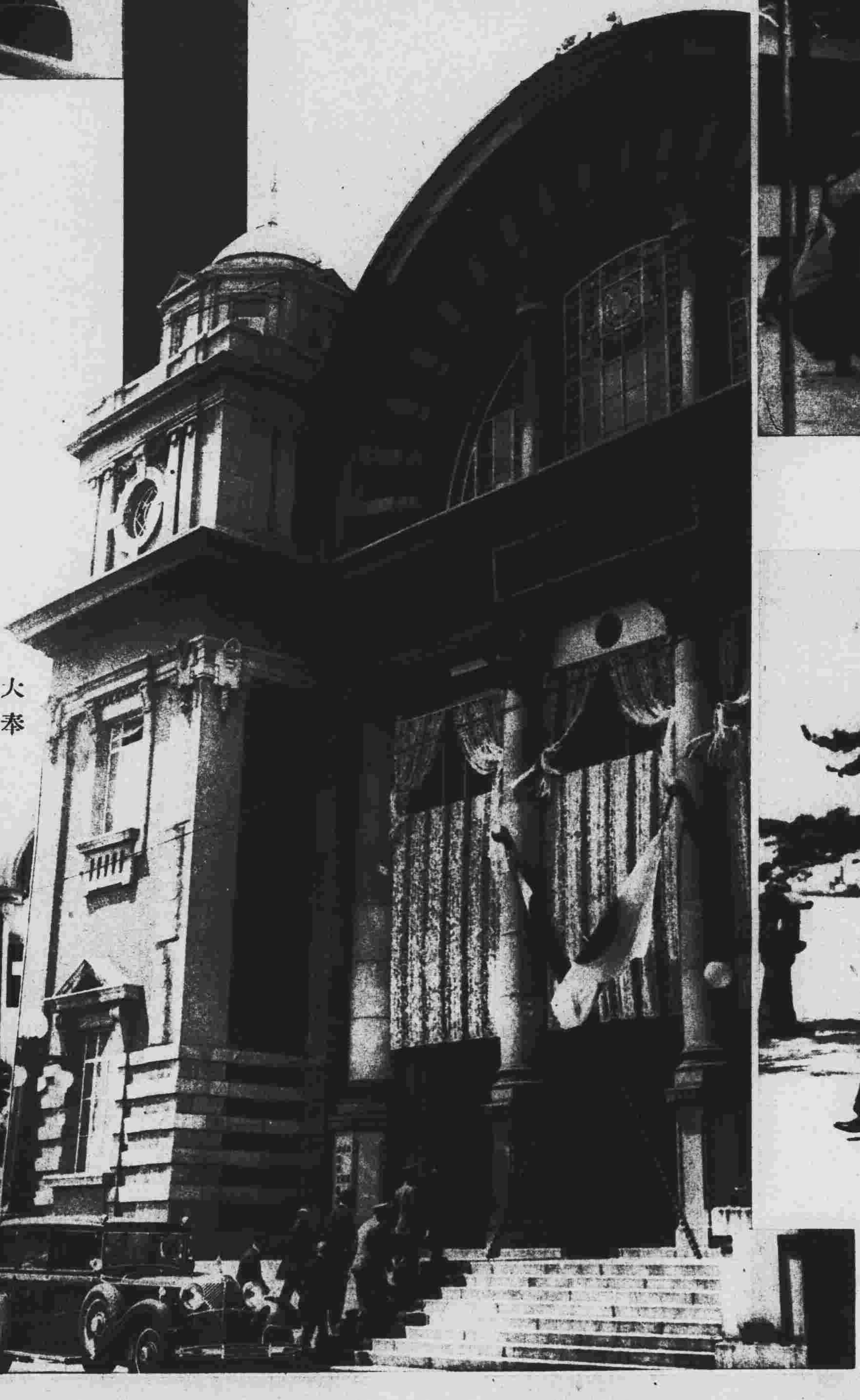

爲受大阪官民熱烈奉迎
御駕正至中央公會堂

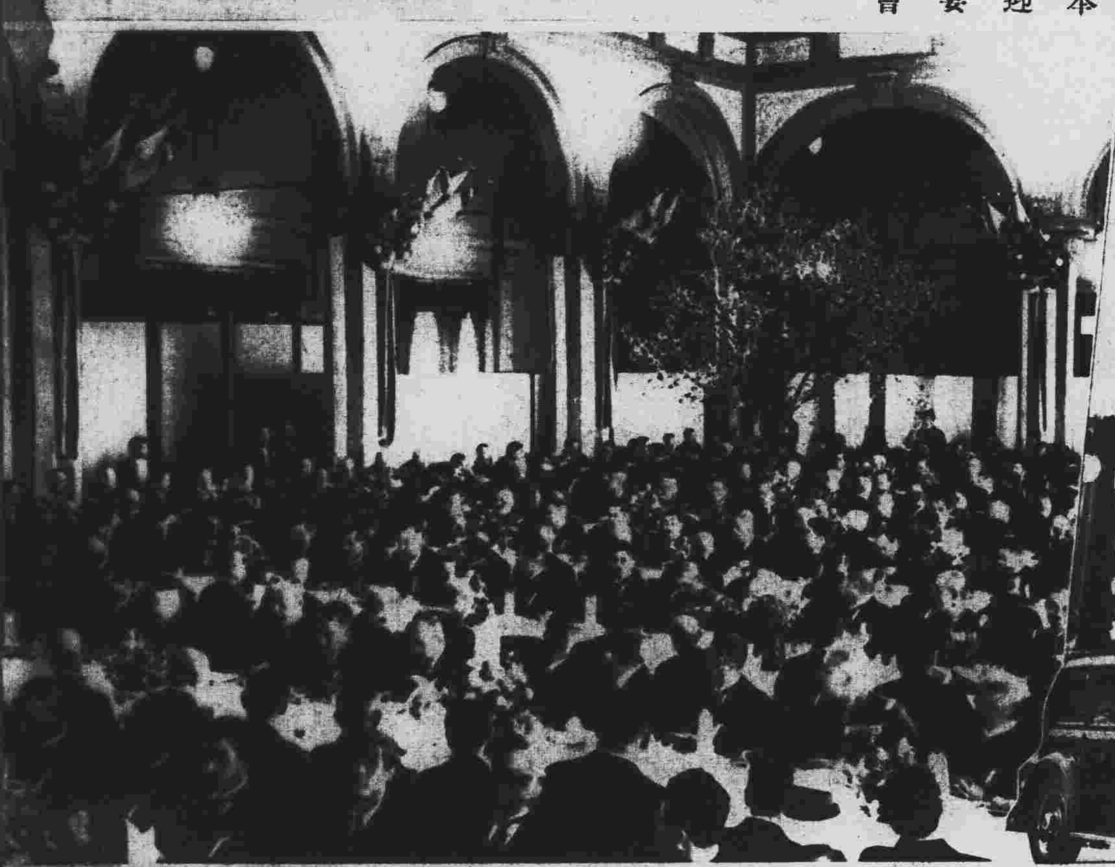

大阪中央公會堂
奉迎宴會

御臨京都御所臺覽古風蹴鞠戲

御詣宮島

參拜嚴島神社

御指專艦正至碼頭
(神戶埠頭稅關前)

駕臨奈良東大寺

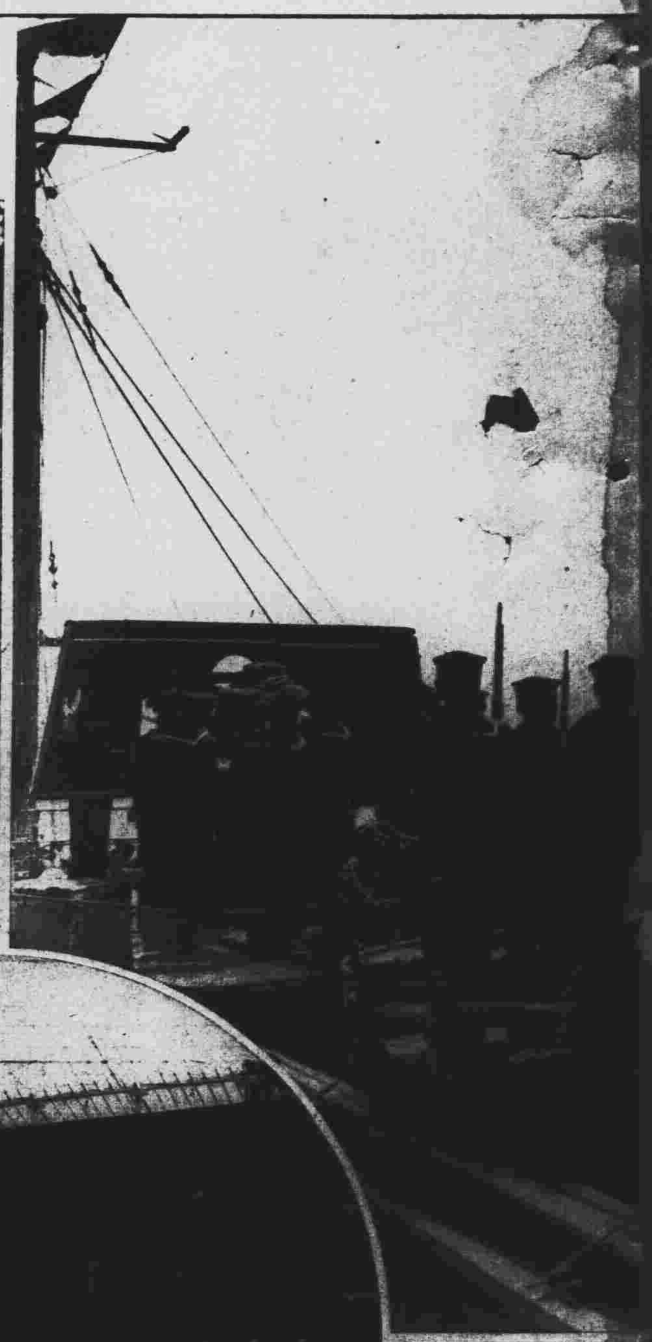

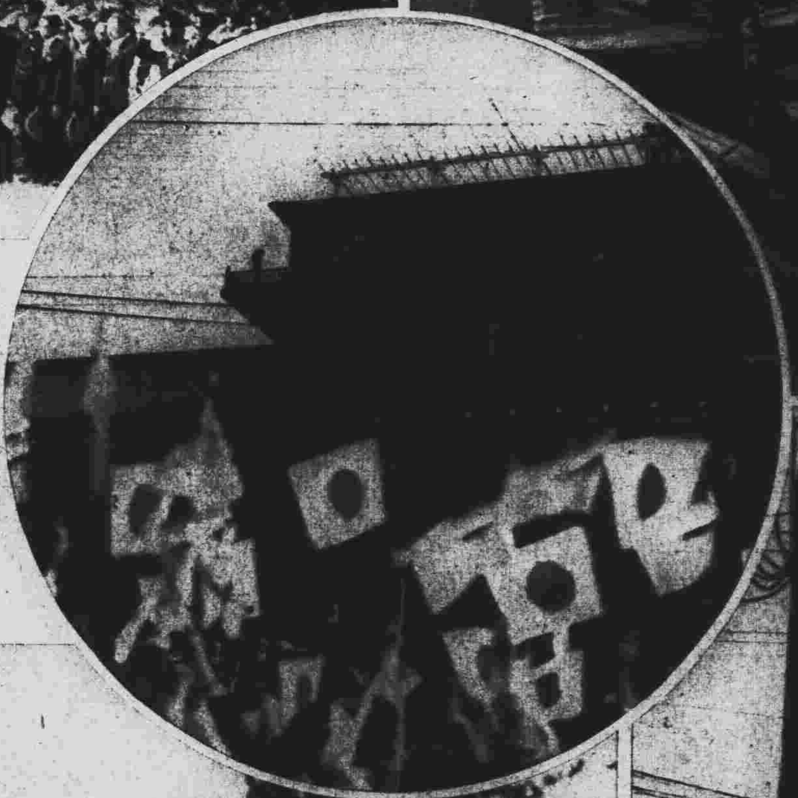

行宮都旅館前學生熱誠奉迎(京都)

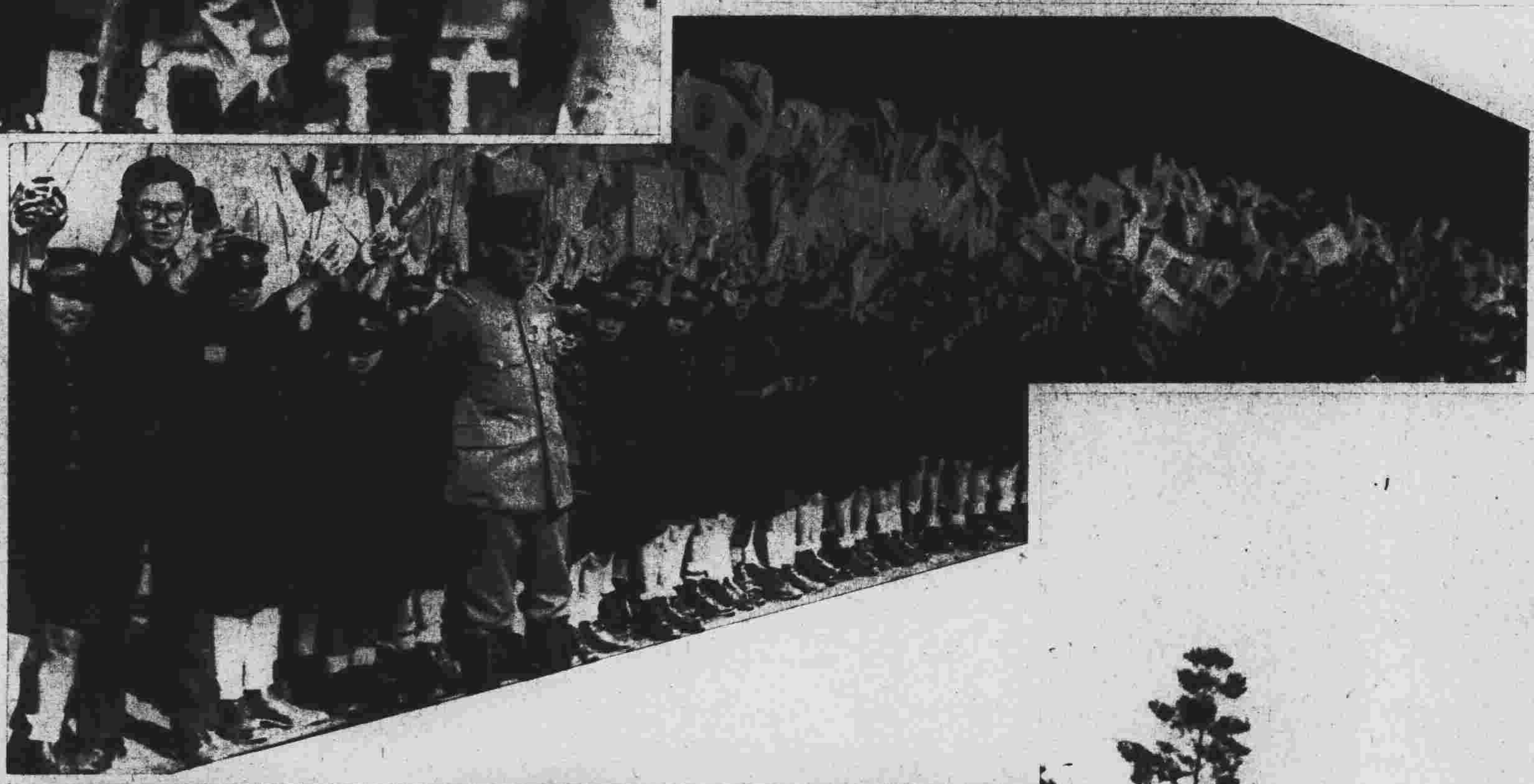

神戶碼頭學生團恭送 陛下還御艦

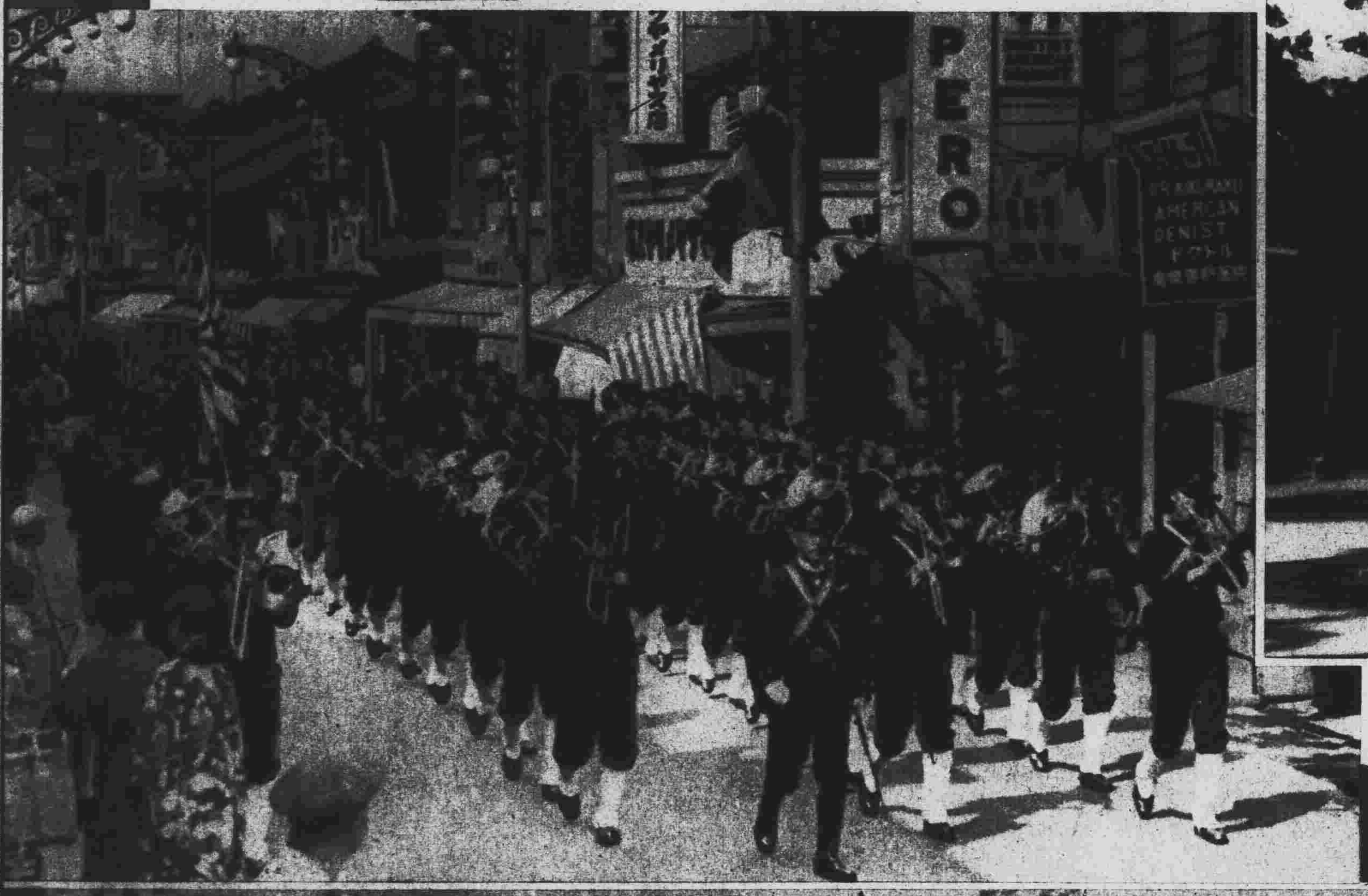

御艦比叡乘組員上陸游行神戶市

駕幸須磨御入武庫離宮(兵庫)

榮養泉源・葡萄糖與

藥用葡萄酒…赤玉

葡萄糖爲人体榮養之補給上、不可缺少之成分、已爲世人周知之事實、葡萄酒赤玉、不特含有豐富之葡萄糖、且含鐵分及加爾西武母（鈣）等成分、當作強力滋精泉源、有顯著之効果、夙爲榮養學界所確認者也

補血壯身滋精劑

赤玉牌葡萄酒

◇凡有下列各症・來試 赤玉

患胃腸病之人・神經衰弱之人・不眠症之人・歇思脫里之人・產前 產後之人・貧血 虛弱 腺病質之人・精力減退之人・衰老之人・病後恢復期內之人

◇用法

味道雖好、亦不可一時多飲、宜充常用之藥、每日餐前飲用一杯、但不眠症患者、宜於寢前更加一杯